

# **LIPOcel**

**¡Es hora de ponerse en forma!  
El cómodo sistema de modelado corporal**

**Programa de Atención al Cliente  
V. 1.0**

# Contenido

## Visión General de LIPOcel

- Principios de la Tecnología HIFU.....4
- Mecanismo LIPOcel.....4
- LIPOsucción vs HIFU.....5
- Modelado Corporal No Invasivo.....6
- Visión General de LIPOcel
  - Especificaciones..... 7
  - Mecanismo de Pieza de Mano..... 8,9
  - Enfriamiento por Contacto.....10

## Antes del Tratamiento

- Área de Tratamiento LIPOcel.....12
- Candidatos LIPOcel.....13
- Buen Candidato.....14
- Prueba de Pellizco.....15
- Sesión de Fotos.....16
- Medición..... 17,18,19

## Tratamiento LIPOcel

- Diseño.....21,22
- Tratamiento LIPOcel.....23,24
- Parámetro LIPOcel.....25
- Manual del Cinturón.....26

## Cuidado Posterior

- Cuidado Posoperatorio..... 28
- -El Día del Tratamiento..... 29
- -Masaje Linfático..... 30
- -Masaje Abdominal..... 31

## Preguntas frecuentes.....33

## Apéndice

- Formulario de Consentimiento Informado LIPOcel
- Formulario de Registro de Medición LIPOcel

# Visión General de LIPOcel

- Principios de la Tecnología HIFU
- Mecanismo LIPOcel
- LIPOsucción vs HIFU
- Modelado Corporal No Invasivo
- Visión General de LIPOcel
  - Especificaciones
  - Mecanismo de Pieza de Mano
  - Enfriamiento por Contacto

# Principios de la Tecnología HIFU

## ■ ¿Qué es HIFU (Ultrasonido Focalizado de Alta Intensidad)?

- Un procedimiento médico que aplica energía de ultrasonido focalizado de **alta intensidad para calentar** localmente y destruir tejido enfermo o dañado.
- El procedimiento LIPOcel garantiza alta seguridad utilizando un método no invasivo, basado en tecnología HIFU, **para no dañar los tejidos periféricos, y transmite energía solo a la capa de grasa subcutánea.**
- Si su propósito es reducir el volumen total de grasa corporal, la operación quirúrgica de liposucción puede ser considerada. Si su objetivo es únicamente corregir su figura corporal, LIPOcel debe ser su elección. Es un procedimiento no invasivo.

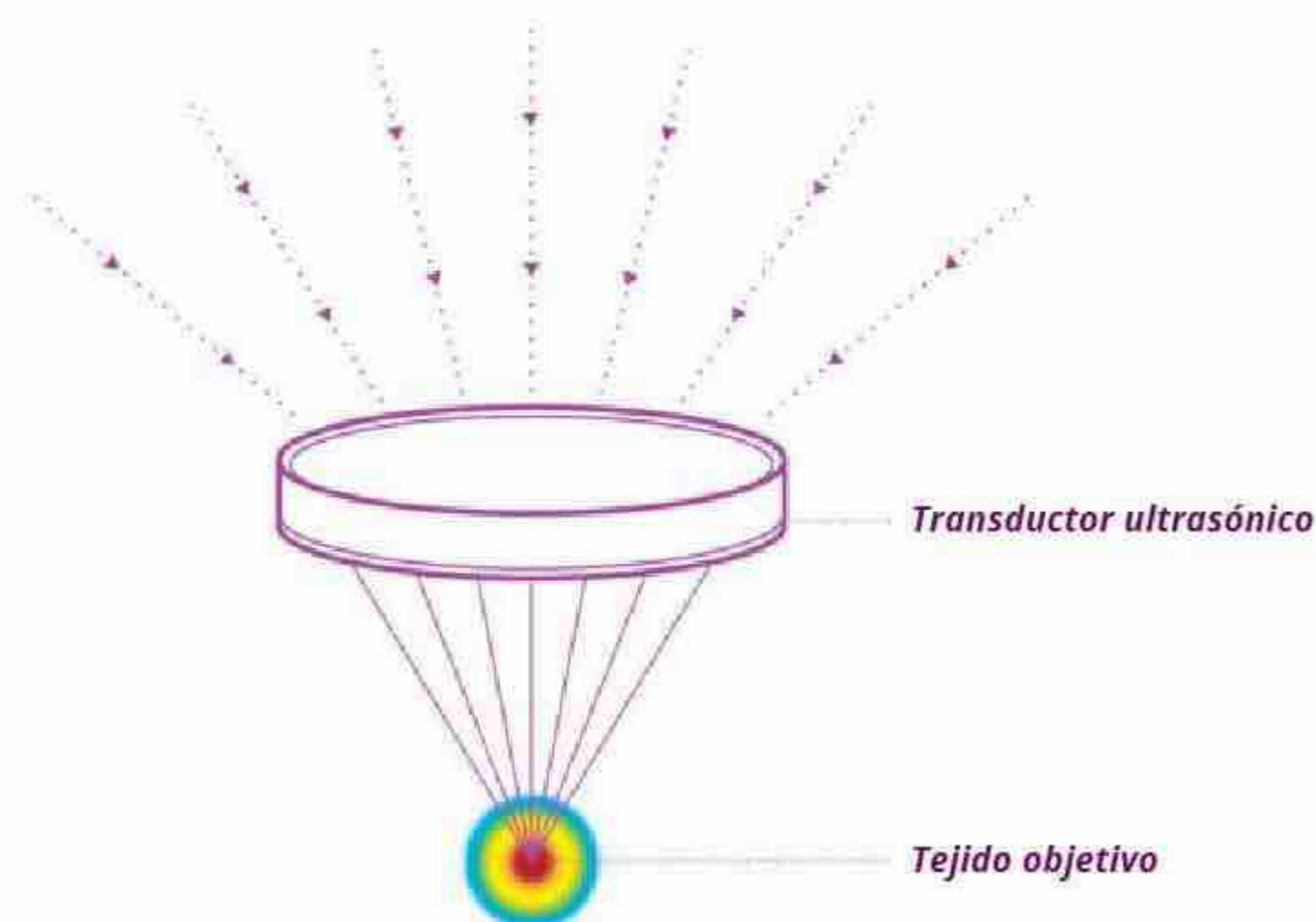

## Mecanismo LIPOcel

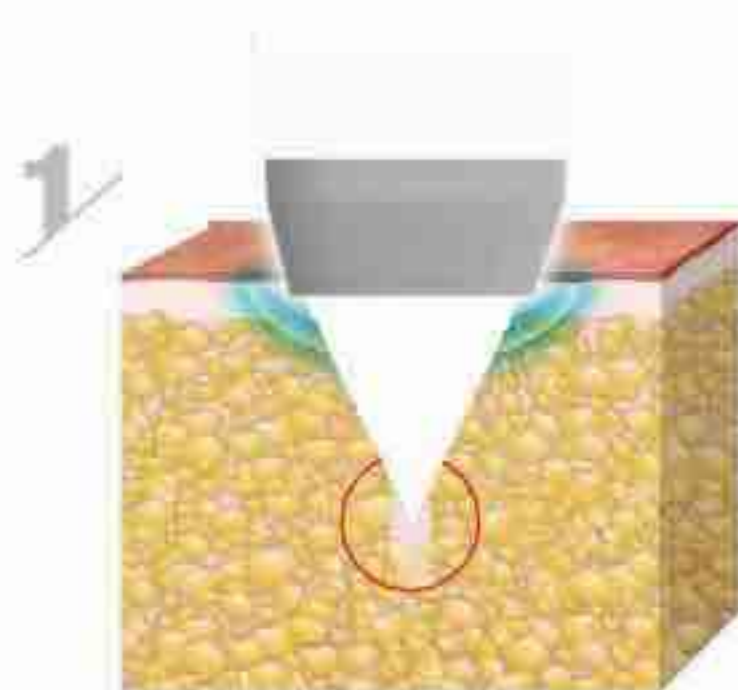

1 La tecnología **HIFU** puede destruir células grasas al calentarlas **hasta 70°C** sin dañar la epidermis utilizando **refrigeración por contacto**.

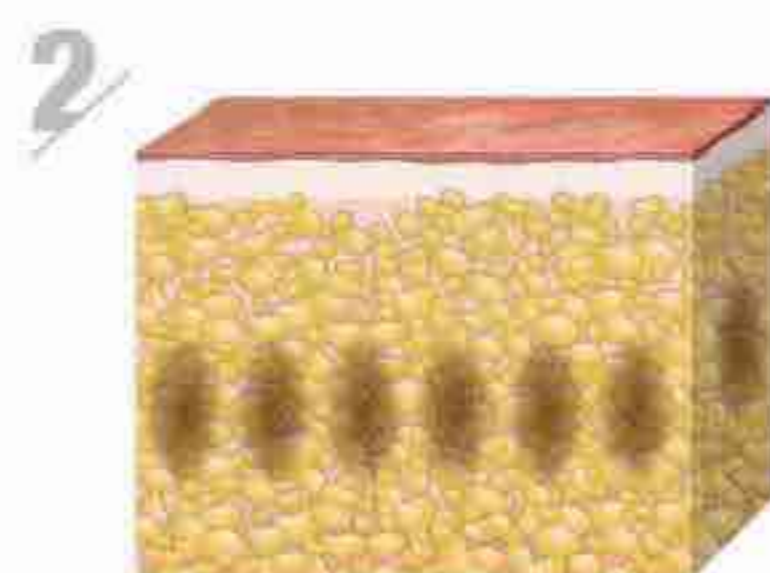

2 La alta energía térmica provoca la **contracción de colágeno**.



3 El tejido adiposo destruido es eliminado posteriormente por el hígado.

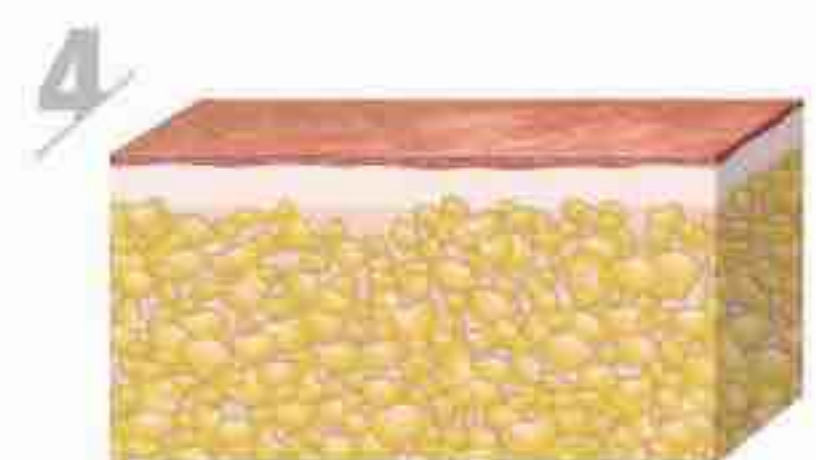

4 LIPOcel™ ofrece resultados inmediatos, normalmente los pacientes ven reducción de una pulgada en la línea de la cintura.

# LIPOsucción vs HIFU

## Liposucción



- Procedimiento invasivo
- Resultado inmediato
- Agresivo y doloroso
- Alto riesgo
- Procedimiento prolongado



## HIFU

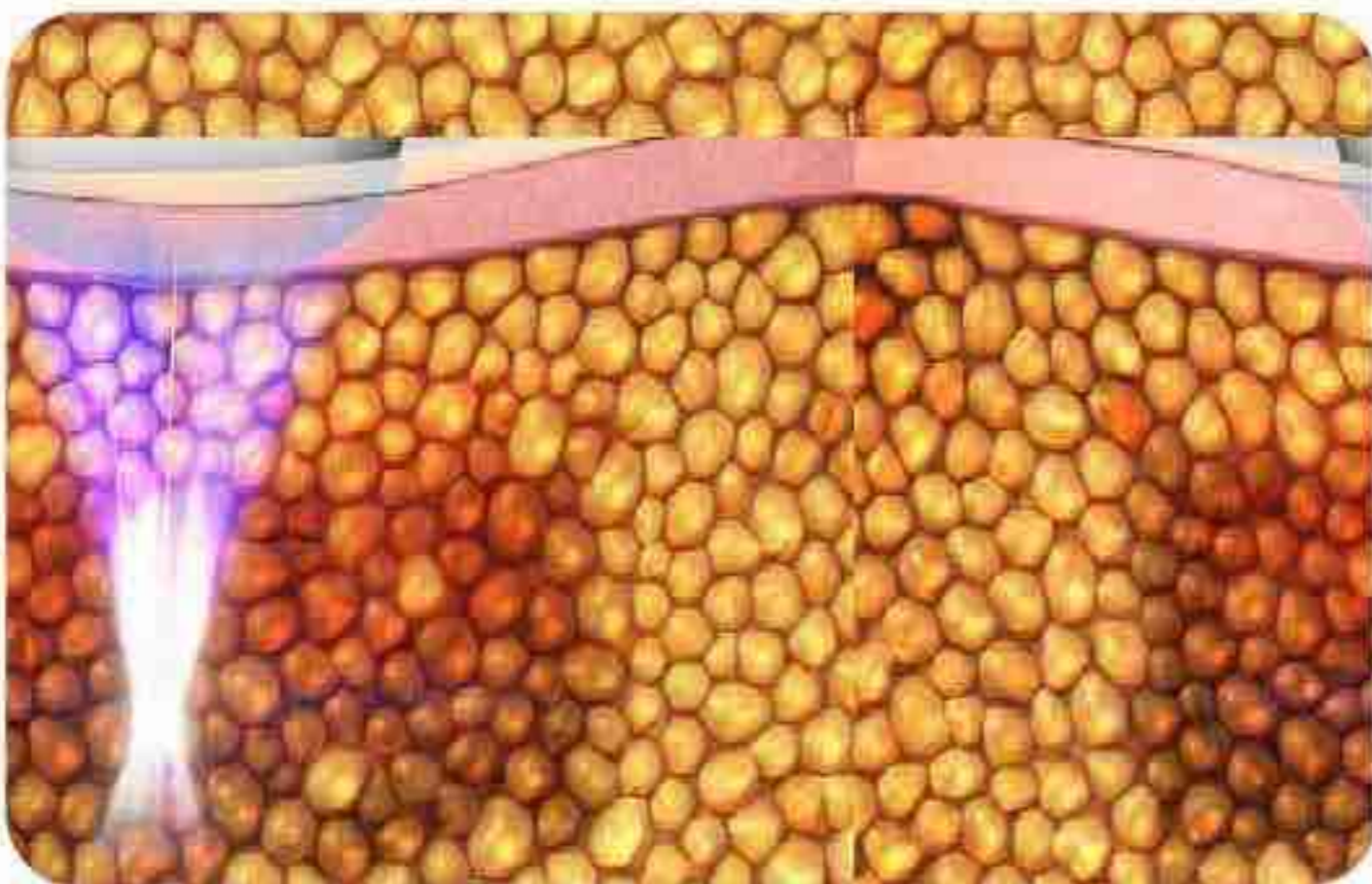

- Procedimiento no invasivo
- Resultado más lento
- Seguro, fácil y menos doloroso
- Procedimiento corto y fácil
- Múltiples operaciones al día

# Modelado Corporal No Invasivo

## Crio (Criolipólisis)

- La criolipólisis es un tratamiento de modelado corporal usado para reducir el volumen de las células grasas al congelarlas.
- Procedimiento fácil e indoloro.
- Tiempo de tratamiento de una hora.
- Efecto adverso (congelación, hematomas)
- Alto costo de consumo.

## RF (Radiofrecuencia)

- Tecnología de radiofrecuencia sin contacto para la eliminación de grasa no invasiva.
- Procedimiento sin dolor y seguro.
- Se enfoca en el área de tratamiento más grande (abdomen y muslos)
- Efecto ssecundarios (quemadura)

## HIFU (Ultrasonido Focalizado de Alta Intensidad)

- El procedimiento invasivo más poderoso.
- Efecto tensor de la piel.
- Tratamiento dirigido a una capa única.
- Reduce la celulitis.

# LIPoCel Perspectiva General

## Especificaciones



---

### Especificaciones técnicas

---

Frecuencia	2MHz
Energía	Máxima. 150J/cm <sup>2</sup>
Pantalla táctil	10.2"
Tamaño	44cm. (W) x 58 (D) x 108 cm (L)
Peso	80kg

---

---

### Especificaciones de la pieza de mano

---

Activación	Por gatillo en pieza de mano
Área de tratamiento	30mm X 30mm
Enfriamiento	Sistema de enfriamiento por contacto 5°C
Tamaño	9cm (W) x 9cm (D) x 27(H)
Peso	1.5Kg/ 2Kg(con cartucho)
Profundidad de enfoque	8mm 11mm 13mm
Opciones de cartucho	- Sin límite de disparos por 6 meses. - Sin límite de tiempo por 3,000 disparos

---

# Visión General LIPOcel

## Mecanismo de pieza de mano

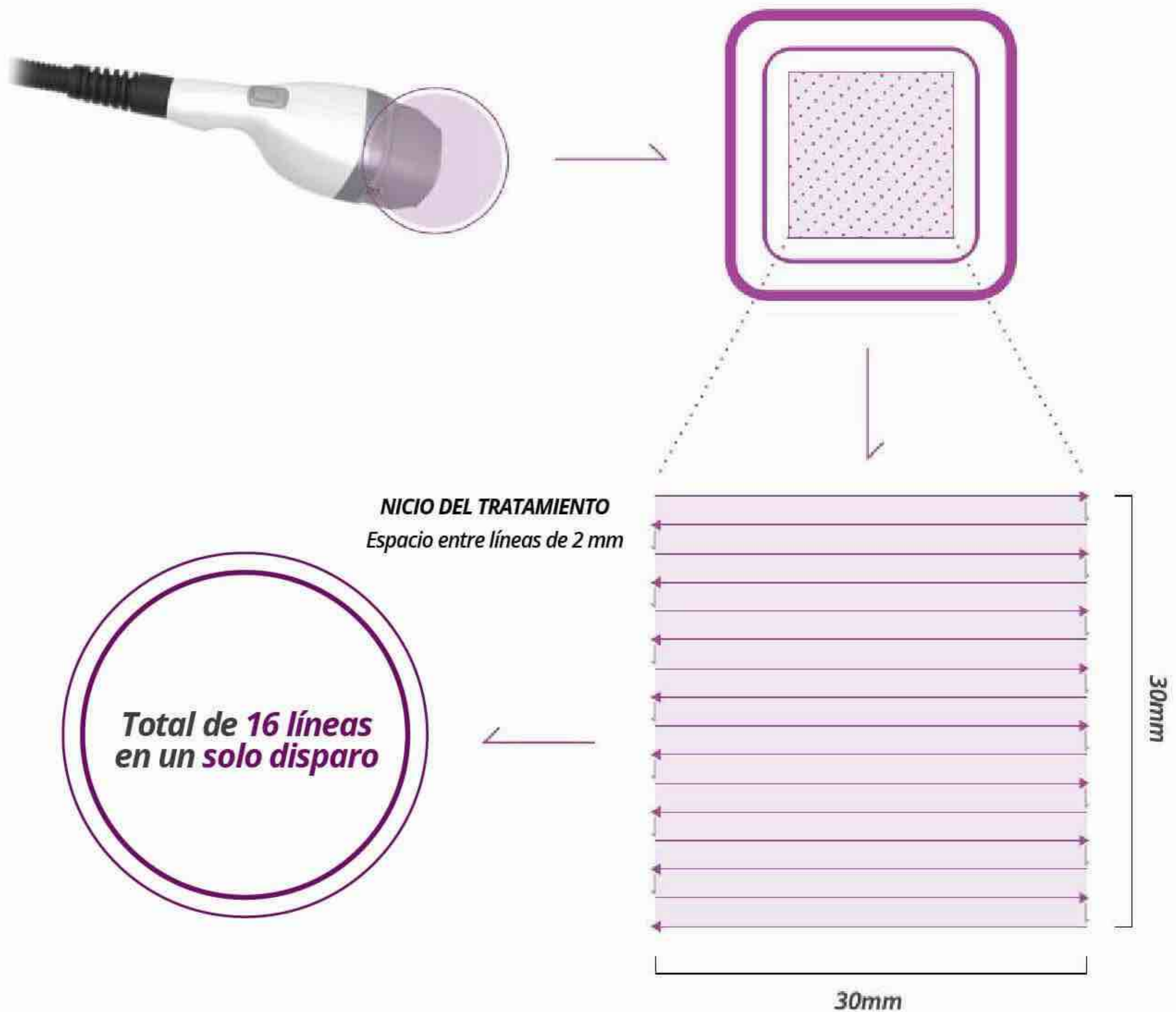

## Pieza de mano LIPOcel

- Espacio de 2 mm entre cada línea.
- Cartucho: 13 mm
  - 1 disparo en 27.87 segundos
  - Total de 16 líneas en un solo disparo.
- Área de tratamiento
  - 13mm : 30 mm x 30 mm
  - 11mm: 24mm x 24 mm
  - 8mm: 24mm x 24 mm

# Visión General LIPOcel

Mecanismo de pieza de mano

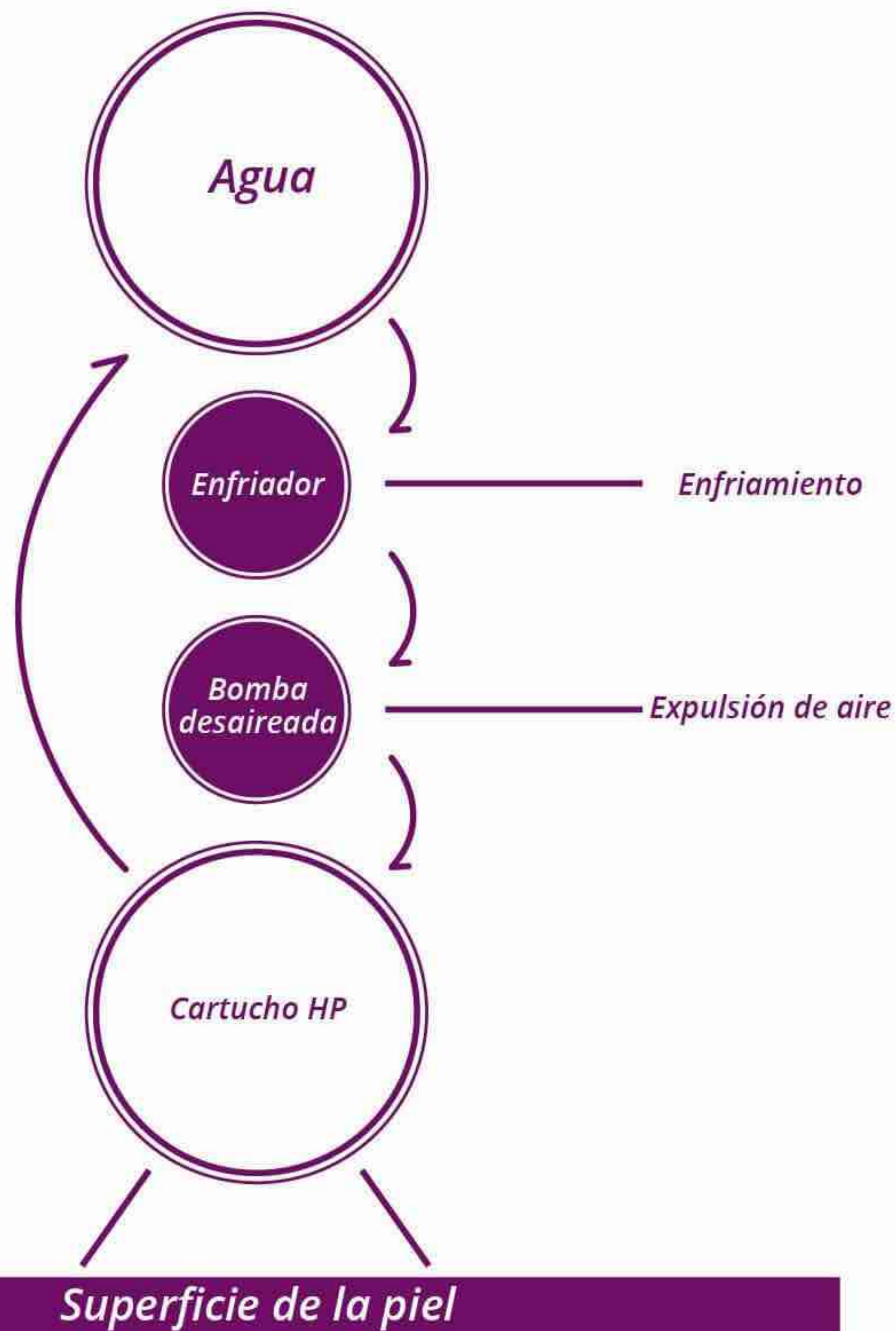

Se requiere de esta energía para suministrar enfriamiento continuo y estable.

**\*Se aplicó esta tecnología primero en el campo estético.**

# Visión General LIPOcel

## Enfriamiento por contacto



### Resultados Más Efectivos

El exclusivo sistema de enfriamiento permite que la temperatura de la pieza de mano permanezca en 5 °C.



**Daño térmico** >>>



**Sin daño térmico** >>>



70J

80J

90J

El enfriamiento por contacto protege la epidermis y los nervios de daño térmico, reduciendo considerablemente el dolor y habilita el tratamiento con una energía máxima de hasta 150J.

# Antes del Tratamiento

- Área de Tratamiento LIPOcel
- Candidatos LIPOcel
- Buen Candidato
- Prueba de Pellizco
- Sesión de Fotos
- Medición
  - Abdomen
  - Parte superior del brazo
  - Muslos

# Área de Tratamiento LIPOcel

## ■ Área de tratamiento



**Abdomen**



**Flanco**



**Parte superior del brazo**



**Grasa dorsal  
(Bulto del sujetador)**



**Muslo interno**

# Candidatos LIPOcel

La selección del paciente es muy importante para el tratamiento LIPOcel. Los resultados son vistos usualmente de 1-3 meses. El tratamiento LIPOcel no reemplaza una cirugía de liposucción y tampoco es una manera de perder peso.

## Candidatos ideales para LIPOcel

- Cualquiera que no sufra de obesidad seria o sea excesivamente delgada.
- **Índice de masa corporal (IMC) mayor a 30.**
- 1.0 cm de tejido graso más allá de la profundidad focal y pellizco en por lo menos 1 pulgada (2,5 cm) de grasa.

## Cálculo de BMI

$$\text{Índice de masa corporal (IMC)} = \frac{\text{Peso (kg)}}{\text{Altura (m)} \times \text{Altura (m)}}$$

Índice de Masa Corporal (IMC)	
Clasificación	Puntuación de IMC (kg/m <sup>2</sup> )
Bajo peso	< 18.5
Normal	18.5 - 24.9
Sobrepeso	25.0 - 29.0
Obesidad	30.0 - 40.0
Obesidad extrema	> 40.0

# Buenos candidatos

## ■ Buenos candidatos para el tratamiento del abdomen

- LIPOcel funciona mejor en **individuos activos y sanos**.
- En caso de abdomen con **IMC de 30 kg / m<sup>2</sup> o menos**.
- Asegúrese de que haya grasa y **no redundancia en la piel**.
- Sea capaz **"pellizcar una pulgada"** en el área del tratamiento.
- Más grasa **subcutánea que grasa** visceral.
- **No pliegues de piel** en posición supina.
- No se debe utilizar LIPOcel a **personas con laxitud severa en la piel**.

### Malos Candidatos



- Pliegues de piel redundantes, poca elasticidad cutánea.
- Grasa visceral.
- Laxitud de piel severa.

### Buenos Candidatos



- Es posible pellizcar una pulgada.
- Grasa subcutánea.
- IMC igual o menor a 30.

### Grasa visceral (Malos candidatos)

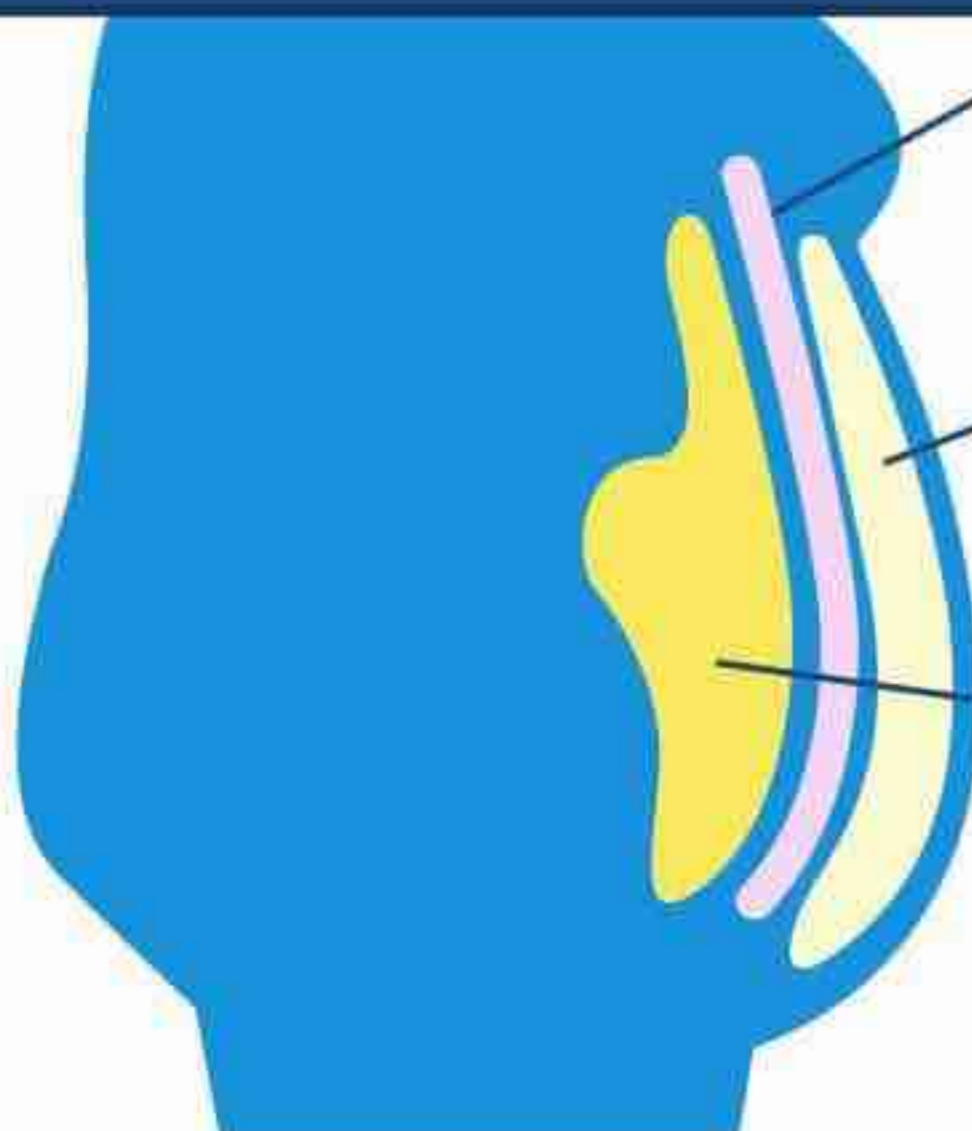

**Grasa visceral:** se encuentra debajo del músculo, es **grasa firme y profunda, no se puede pellizcar**. Únicamente se puede quemar con energía.

### Grasa subcutánea (Buen candidato)

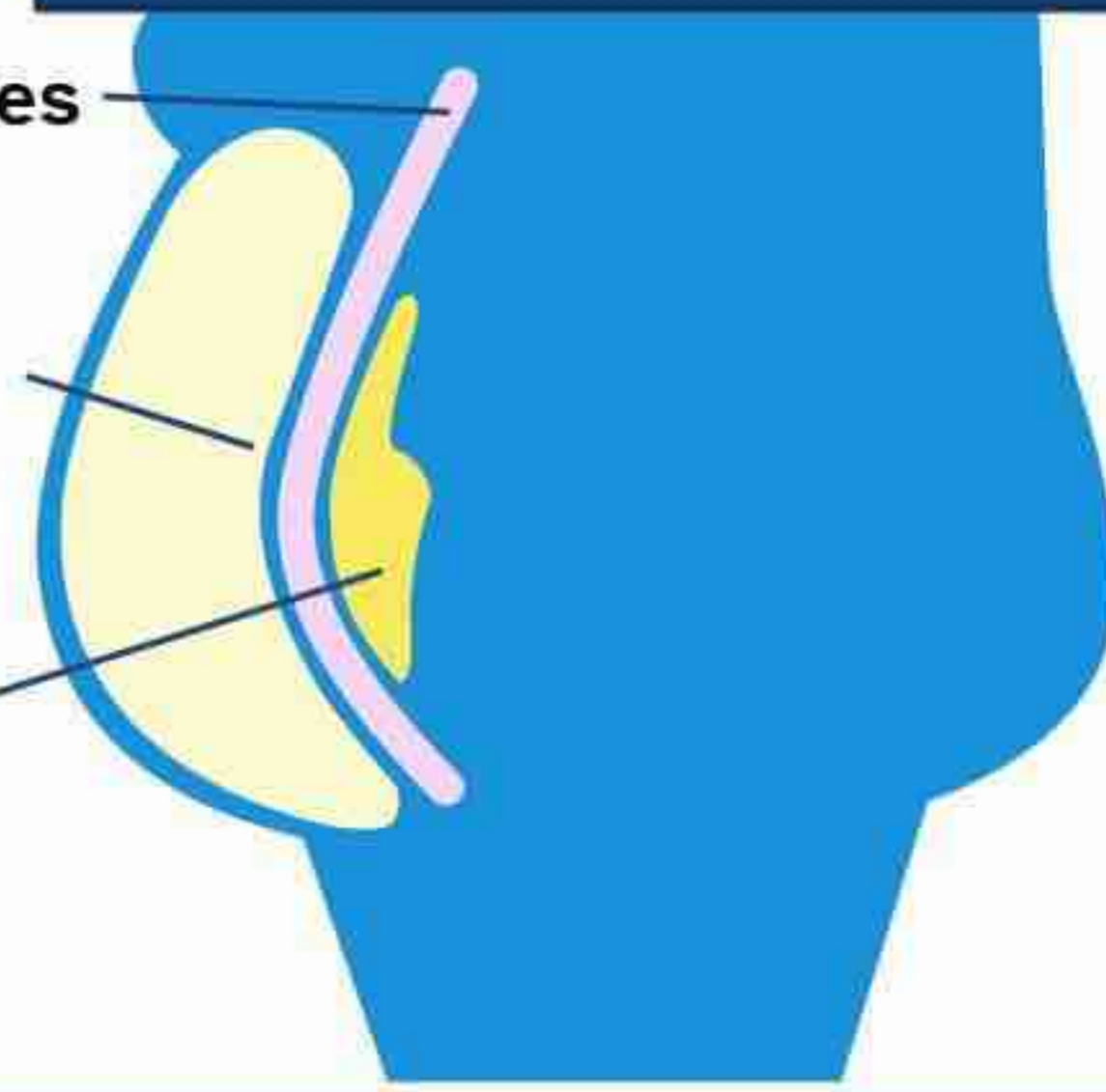

**Grasa subcutánea:** se encuentra justo debajo de la piel. **Es suave y es posible pellizcarla**. Puede ser reducido con el uso de tecnología.

# Prueba del pellizco

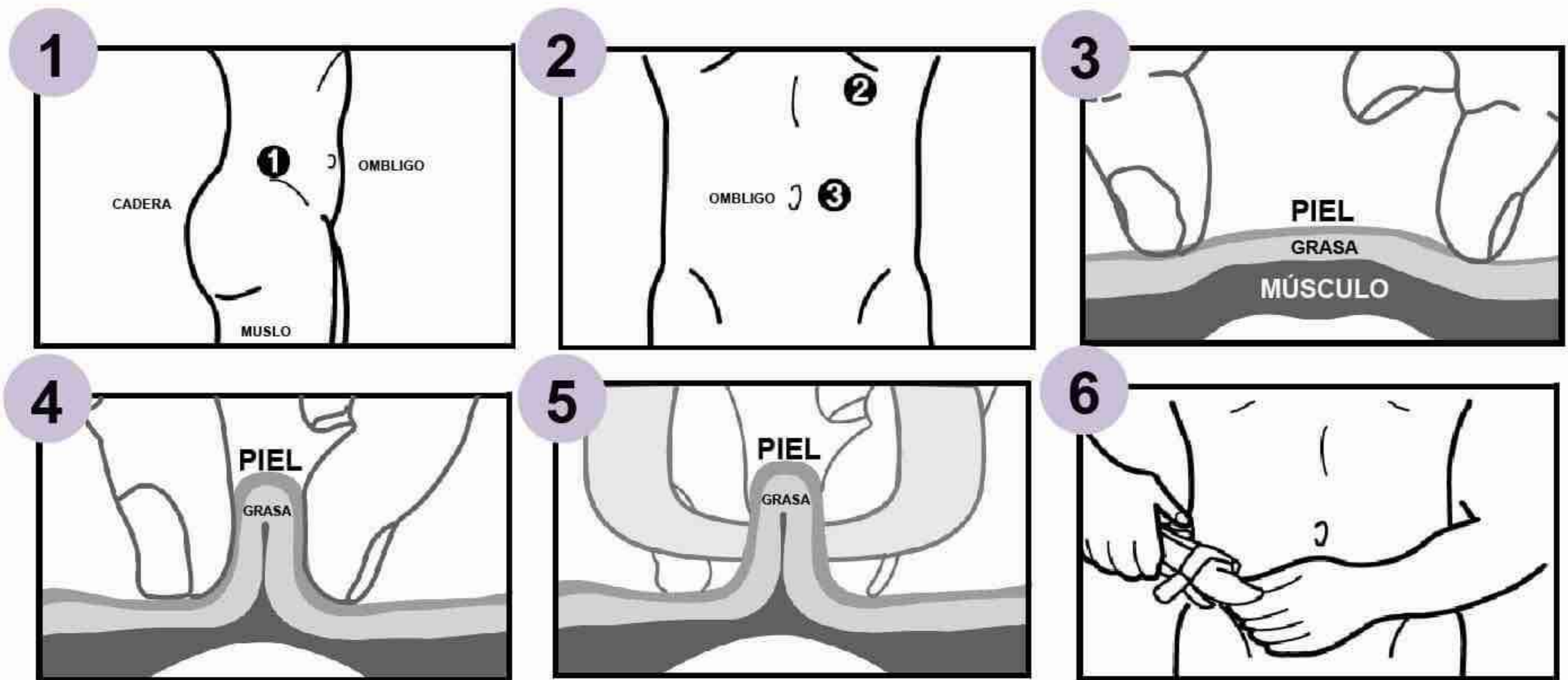

## ■ Hay tres sitios que utilizará para el pliegue cutáneo.

- ① Flancos, aproximadamente de una pulgada arriba el hueso de la cadera derecha.
- ② Debajo de la costilla, como se muestra en la figura 2.
- ③ Una pulgada al lado del ombligo.

## ■ Estando de pie, pellizque firmemente el pliegue de la piel entre su pulgar izquierdo y su dedo índice.

## ■ La prueba del pellizco es importante para elegir la profundidad del cartucho.

- El grosor de la grasa mostrado en la pinza debe de duplicarse en la profundidad del cartucho.

### Selección del cartucho basado en la prueba de pellizco

13mm	Prueba de pellizco $\geq 25$ mm
11mm	Prueba de pellizco $\geq 20$ mm
8mm	Prueba de pellizco $\geq 15$ mm

# Sesión de fotos

## Recomendaciones

- Utilice el paquete de guía fotográfica.
- Para comparar los cambios, usar la **misma ropa** que muestra la figura.
- Utilice el **mismo lugar** para tomar su progreso. Asegúrese de que la posición del cuerpo sea recta y centrada para llenar el cuadro.
- Tome una **foto de cuerpo entero a nivel de los ojos**.
- Haga tomas de **5 ángulos diferentes**.
- Se debe mantener una buena postura. Recree la misma pose cada vez que se retrate.
- Tome fotos antes de ser aplicado el tratamiento.

## Abdomen y muslos

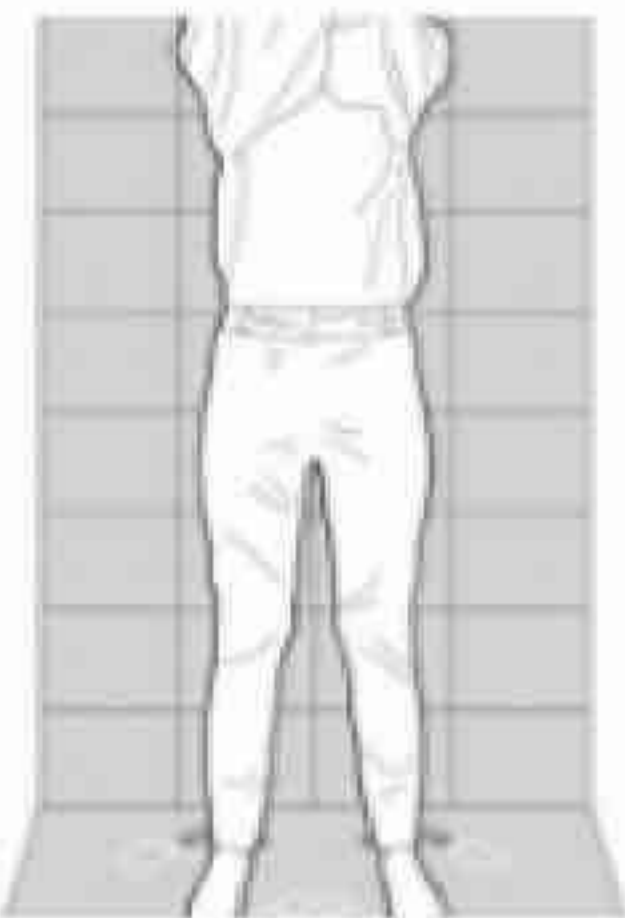

Frente

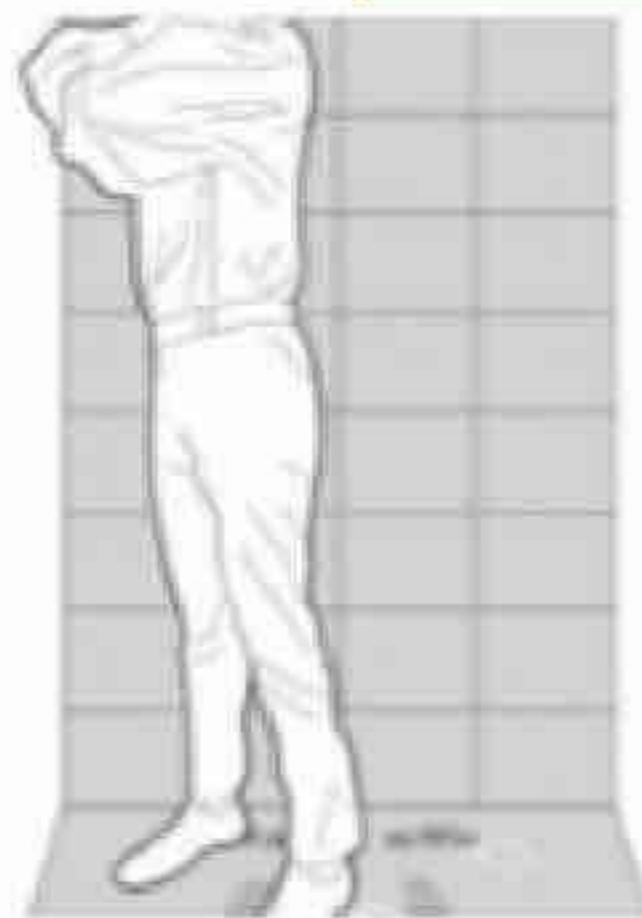

45 ° Derecha

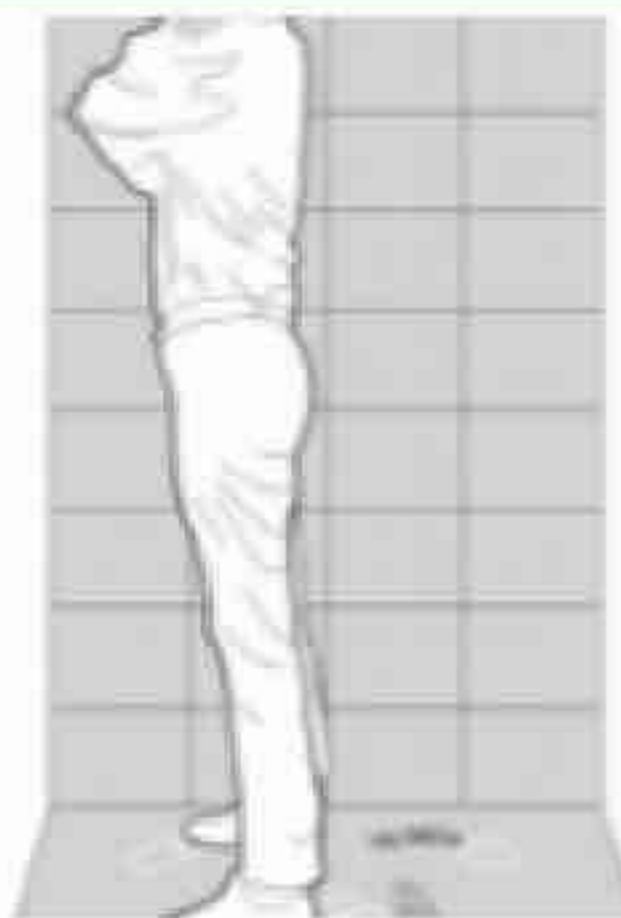

90 ° Derecha

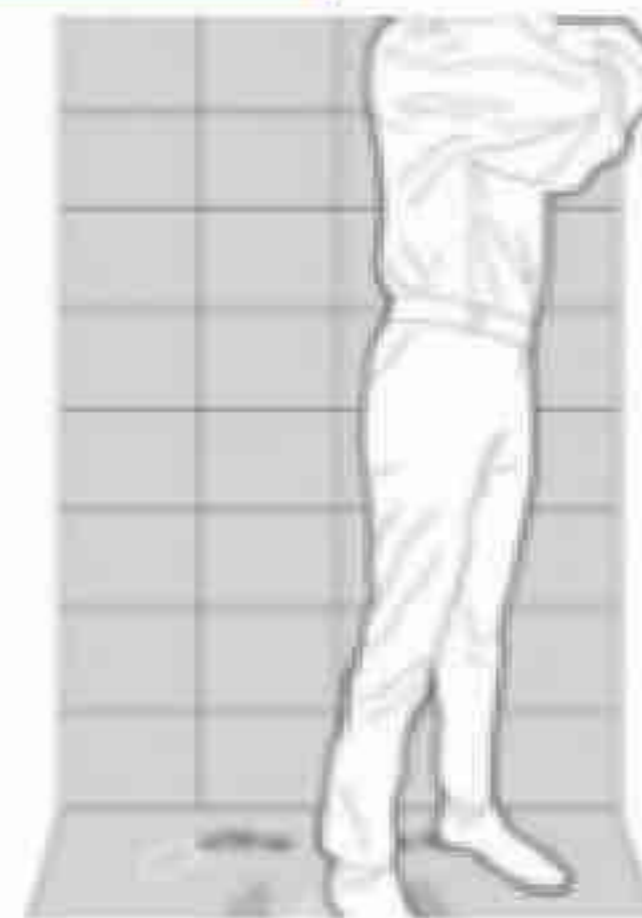

45 ° Izquierda

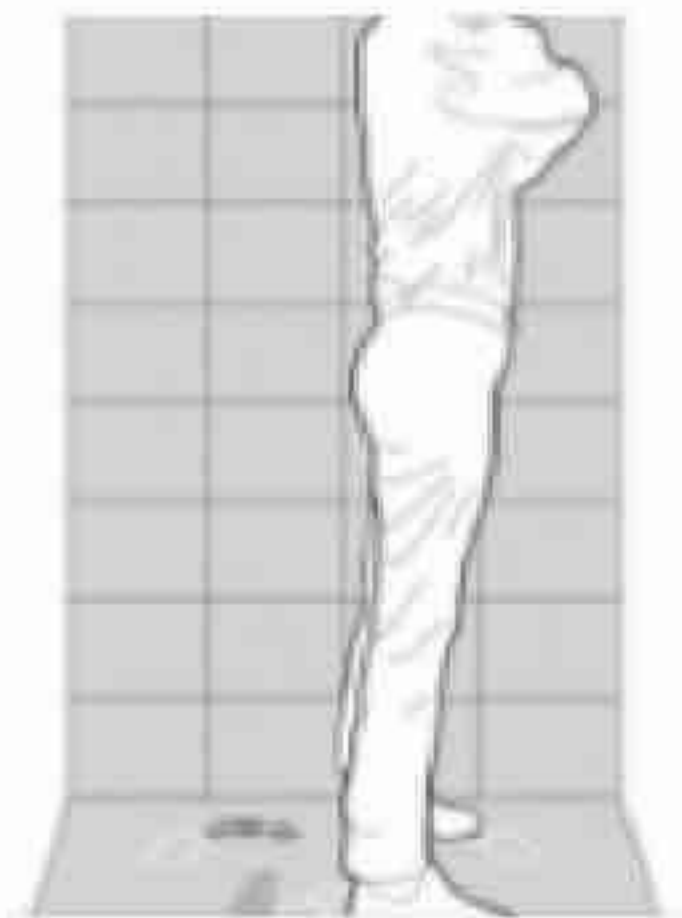

90 ° Izquierda

## Parte superior del brazo



Frente



Espalda

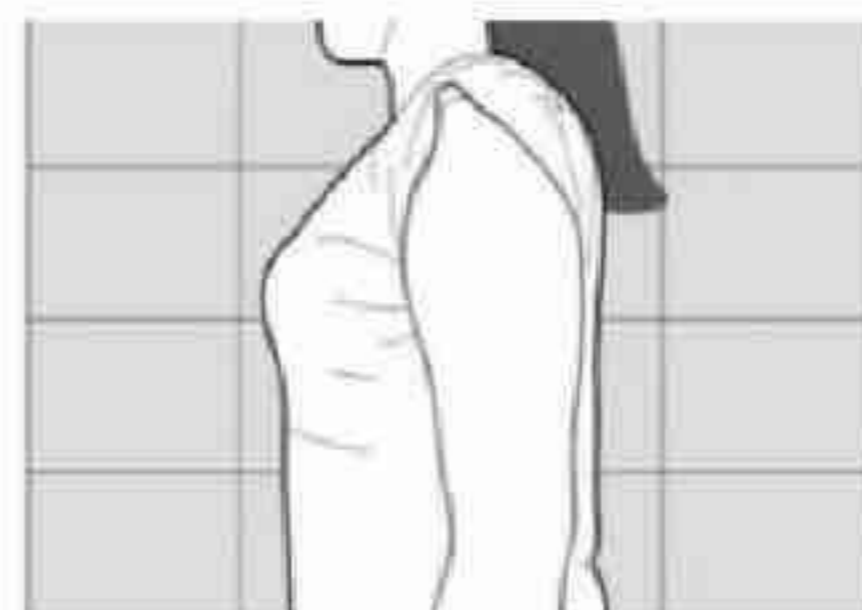

Lado Izquierdo



Lado Derecho

# Medición - Abdomen



- Marque el área más sobresaliente de grasa abdominal.



- Marque al menos tres lugares al nivel del ombligo.



- Mida la altura del punto marcado desde el nivel del suelo.
- La altura es utilizada para puntos de referencia en las siguientes sesiones.
- Mida antes y después del tratamiento.

# Medición - Abdomen

1



- Marque el área más prominente de grasa.

2



- Marque al menos 3 lugares al mismo nivel del área objetivo de tratamiento.
- Marque el punto al final del hueso del codo.



3



- Mida la distancia de los puntos marcados hasta el punto al final del hueso del codo
- La distancia se utilizará como referencia para próximas sesiones.
- Realice la medición antes y después del tratamiento.

# Medición - Muslos

1



- Marque el área más prominente de grasa.

2



- Marque al menos 2 lugares al mismo nivel del muslo.
- Marque un punto al final de la rotula (hueso de la rodilla).



3



- Mida la distancia de los puntos marcados hasta el punto al final de la rotula (hueso de la rodilla).
- La distancia se utilizará como referencia para las próximas sesiones.
- Realice la medición antes y después del tratamiento.

# Tratamiento LIPOcel

- Diseño
- Tratamiento LIPOcel
  - Abdomen
  - Flanco
  - Parte superior del brazo
  - Muslo
- Parámetro LIPOcel
- Manual de cinturón

# Diseño

## ■ Diseño del tratamiento

- ① Coloque una plantilla de diseño sobre el área de tratamiento.
- ② La plantilla de diseño tiene orificios con separación de 3 cm
- ③ Marcar con la pluma roja de LIPOcel.

### Abdomen



### Flanco



- Coloque un borde de la pieza de mano en un primer orificio y aplique.
- Mueva un borde de la pieza de mano en el siguiente orificio y aplique.

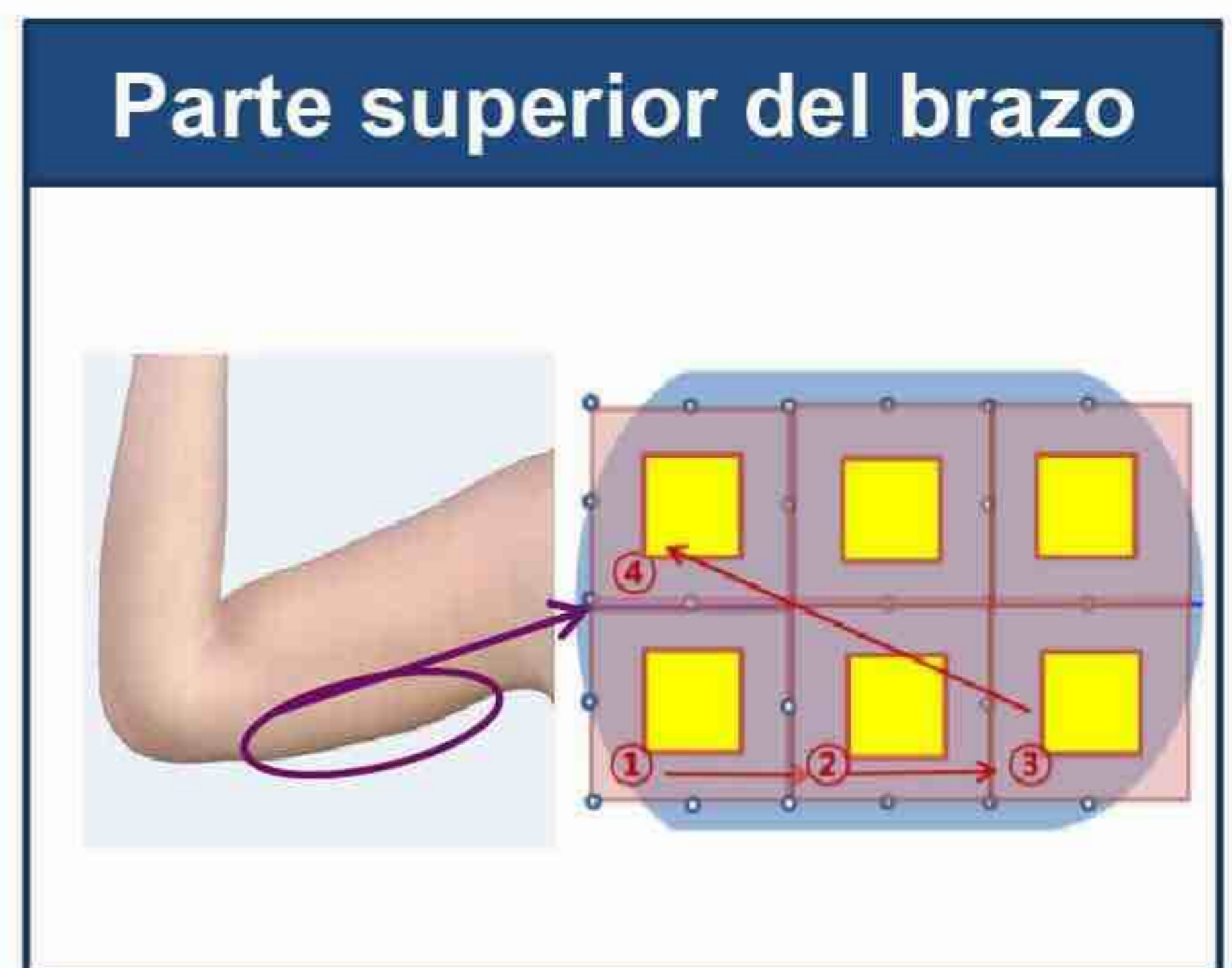
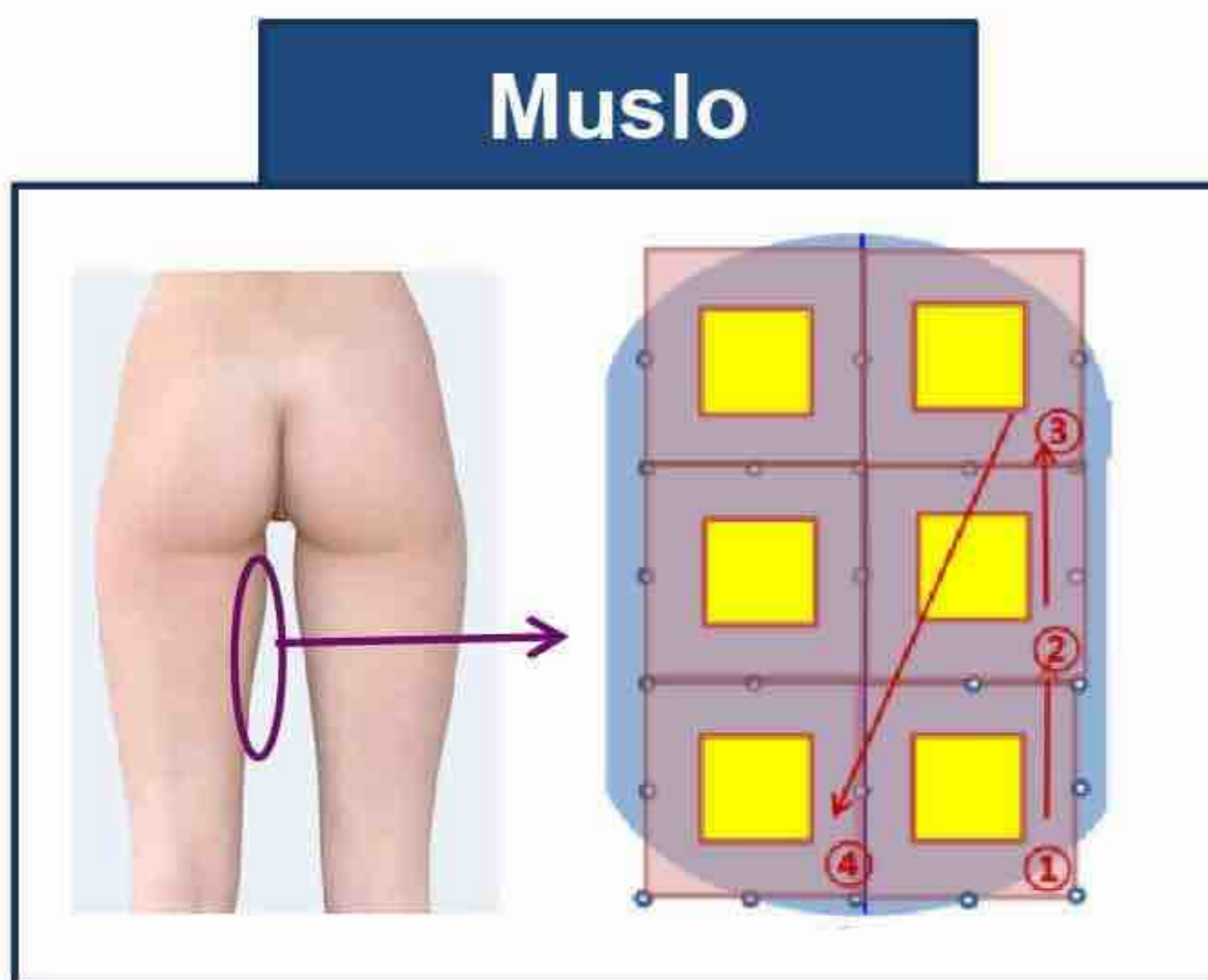
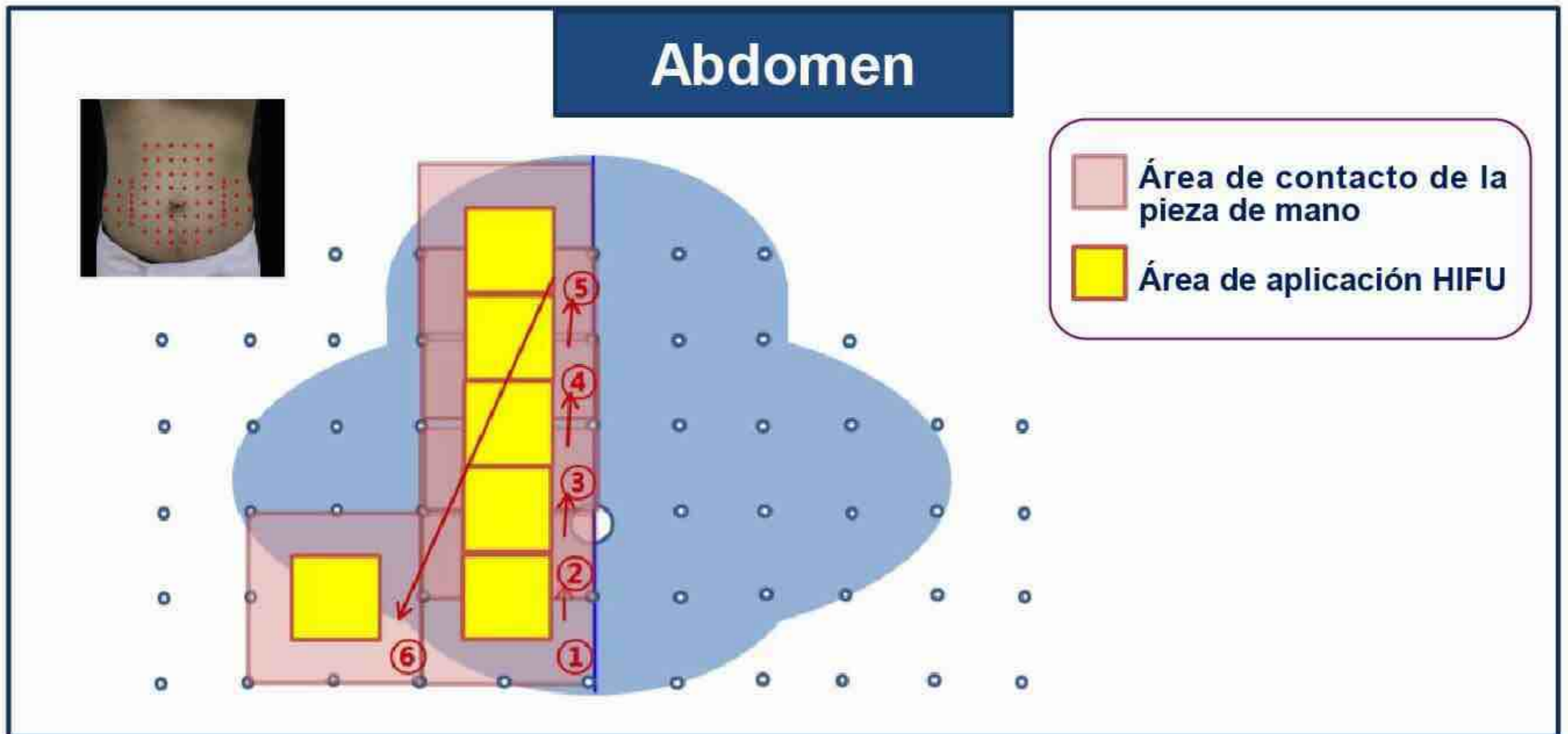

\*Para incrementar la densidad del tratamiento, superponga como en Abdomen.

# Tratamiento LIPOcel

## Abdomen

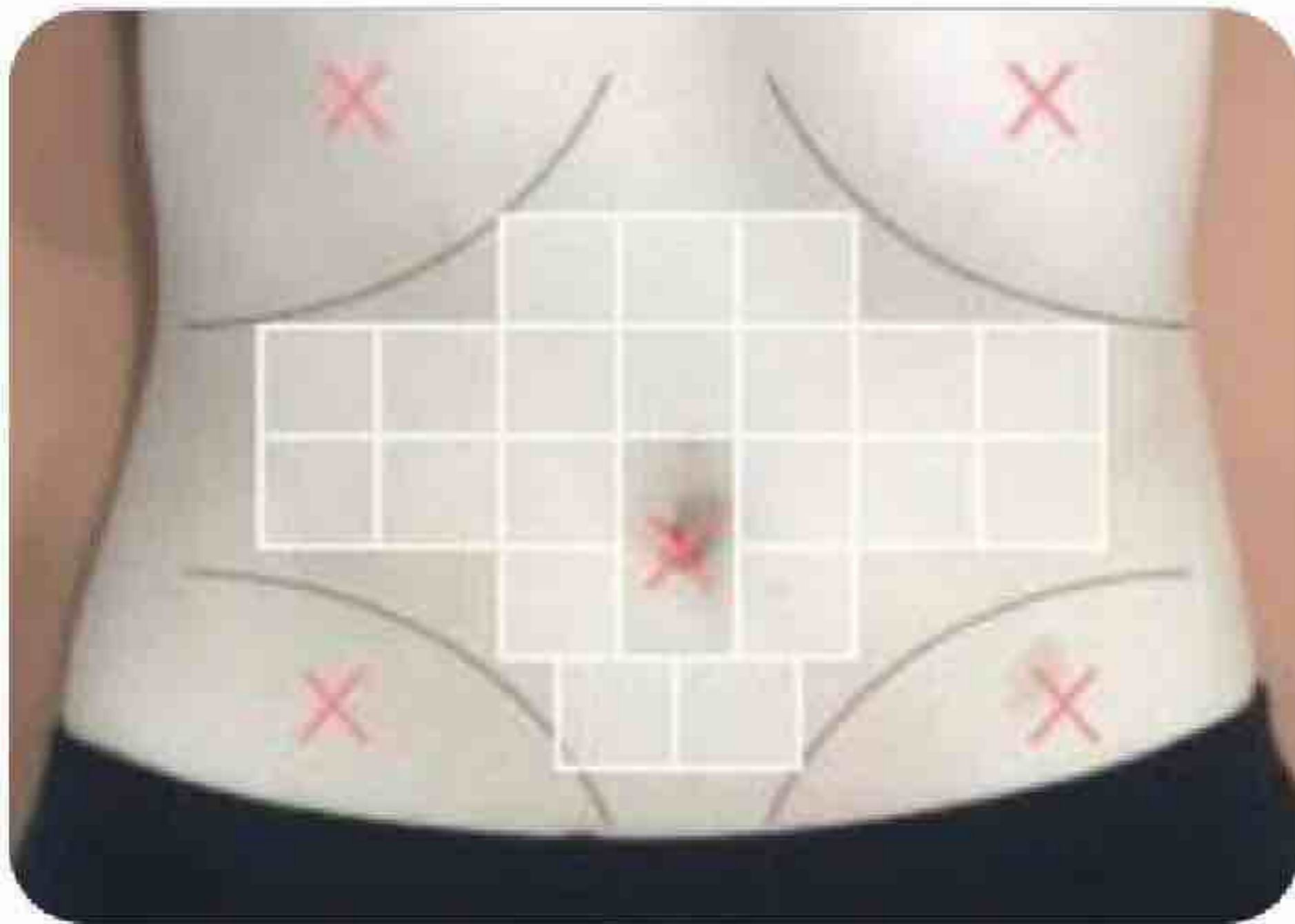

- Cartucho de 13 mm
- Por lo general de 20 a 30 sitios

- No tratar
- Costillas
- Ombligo
- Hueso pélvico

## Flanco

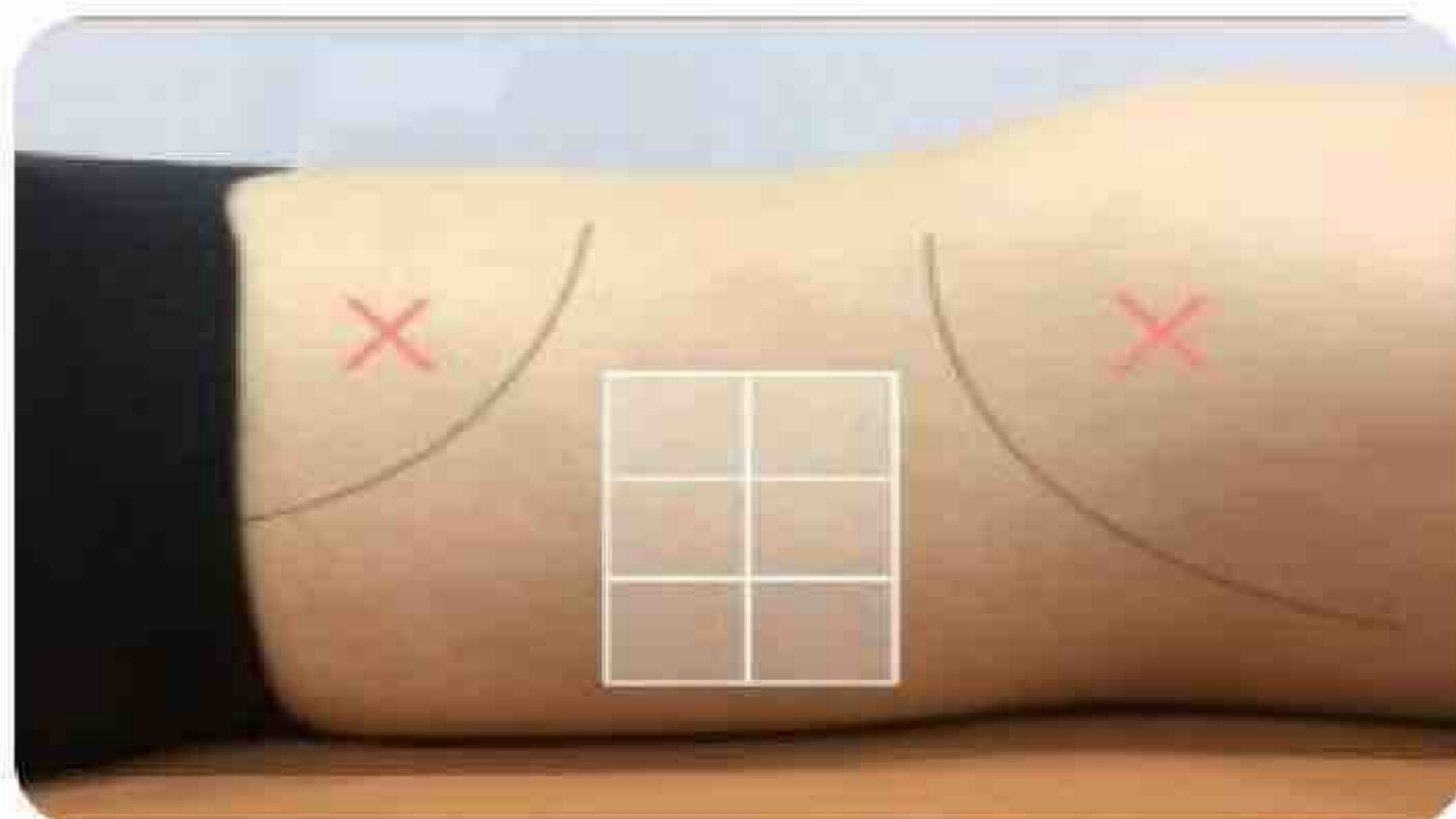

- Cartucho de 13 mm
- Derecha: 4 - 6 sitios
- Izquierda : 4 - 6 sitios

- No tratar
- Costillas
- Hueso pélvico
- Músculo erector espinal



- Dependiendo de la densidad del procedimiento, el intervalo del tratamiento será de 2 a 4 semanas.
- El número de disparos es diferente para cada paciente.
- La profundidad del cartucho debe ser seleccionada después de la prueba de pellizco.
- El médico debe usar LIPOcel considerando la condición del paciente.

# Tratamiento LIPOcel

## Muslo

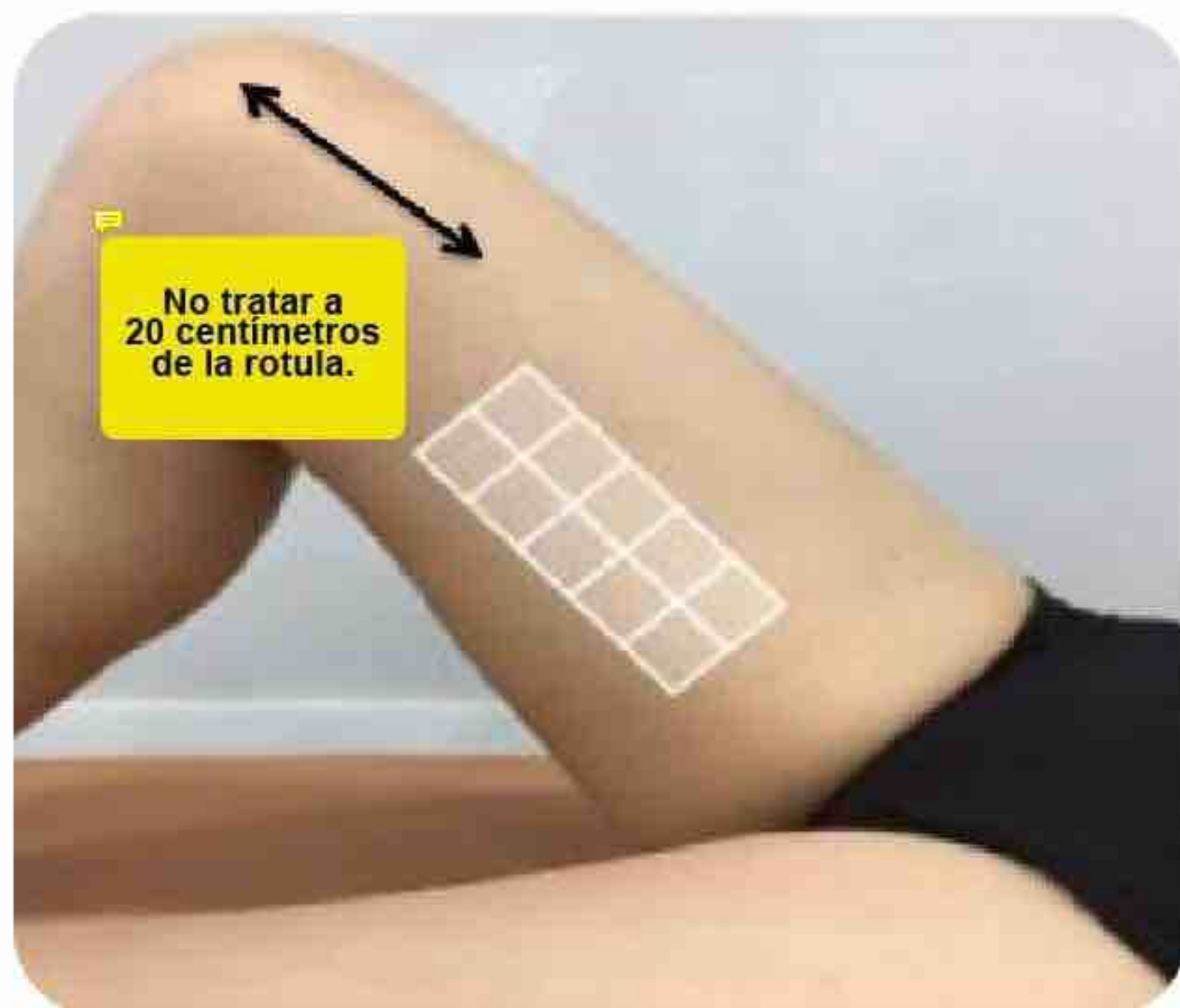

- Cartucho de 11 mm
- Derecha: 8 a 10 sitios
- Izquierda: 8 a 10 sitios

- No tratar y evitar**
- Nervio ciático
  - Femoral cutáneo lateral
  - Nervio safeno

## Parte superior del brazo

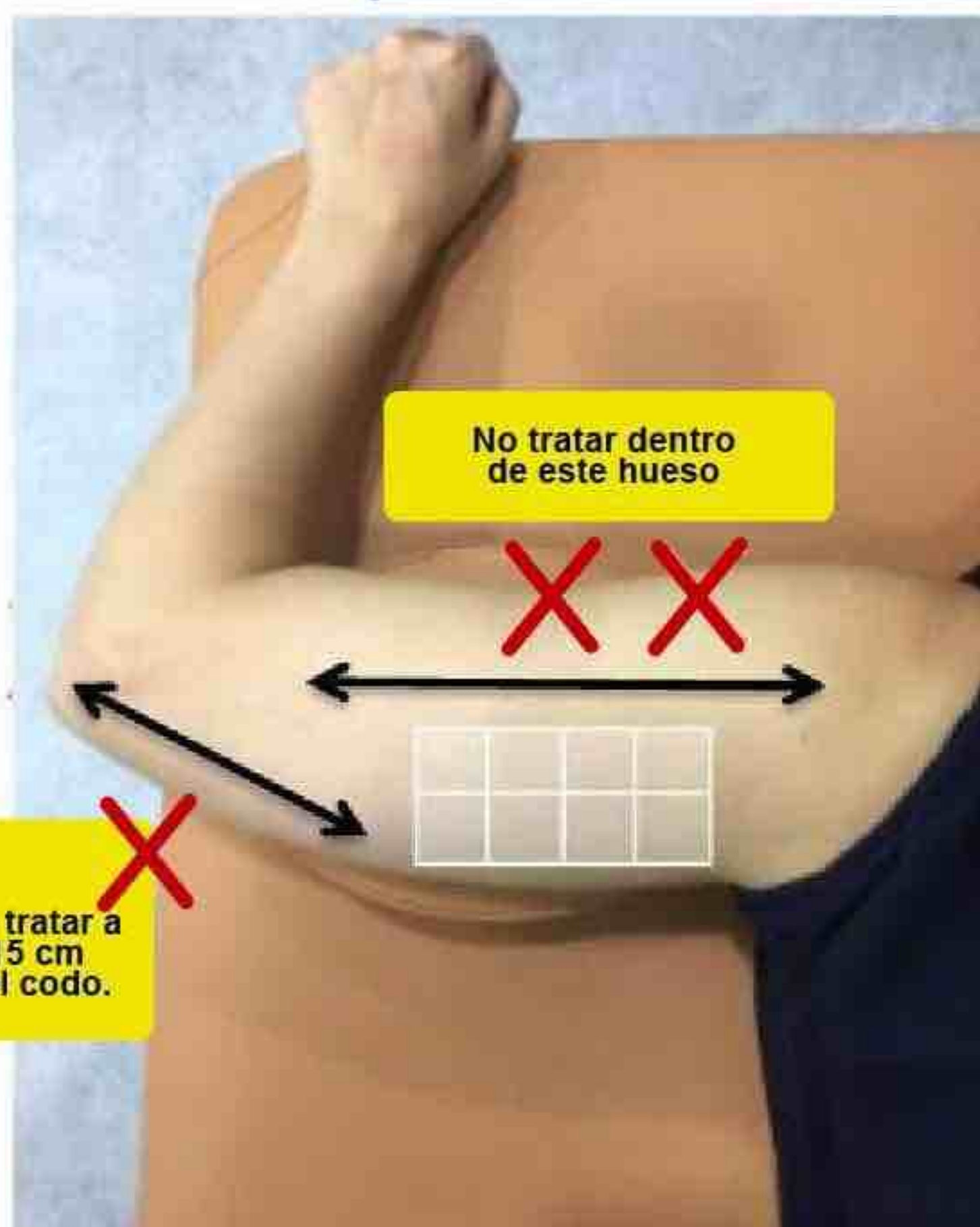

- Cartucho de 8 mm
- Derecha: 8 a 10 sitios
- Izquierda: 8 a 10 sitios

- No tratar**
- Nervio radial
  - Nervio del cubito
  - AINE, antipiréticos, analgésicos y antiinflamatorios. Los analgésicos pueden causar hematomas.

- Dependiendo de la densidad del procedimiento, el intervalo del tratamiento será de 2 a 4 semanas.
- El número de disparos es diferente para cada paciente.
- La profundidad del cartucho debe ser seleccionada después de la prueba de pellizco.
- El médico debe usar LIPOcel considerando la condición del paciente.

# Parametro LIPOcel

## Términos

<b>Apilado</b>	Aplicar los disparos en el mismo punto después del primer disparo
<b>Pases</b>	Aplicar el segundo disparo después de completar toda el área
<b>Sesión</b>	Número de sesiones para realizar el tratamiento
<b>Profundidad</b>	Normalmente: brazo superior de 8 mm, muslos 11 mm y abdomen 13 mm
<b>Control de Dolor Nivel de Energía</b>	<p>0 Sin dolor 1 Duele muy poco 2 Dolor moderado 3 Dolor moderado 4 Dolor severo 5 Máxima intensidad de dolor 6 Sin dolor 7 Puede ser ignorado 8 Interfiere con tareas 9 Interfiere con tareas 10 Interfiere con la concentración 11 Requiere reposo</p> <p>Escala de descripción verbal Escala de muecas faciales Wong-Baker Escala de tolerancia a la actividad</p>

## Opción de tratamiento para Abdomen y Flanco

	Opción 1	Opción 2	Opción 3
<b>Apilado</b>	1	3	4 Apilamientos: 2 con 13mm después 2 con 11mm
<b>Profundidad</b>	13mm	13mm	
<b>Pasadas</b>	1	1	
<b>Intervalos</b>	2 semanas	4 semanas	4 semanas
<b>Sesiones</b>	1~5	1~3	1~3
<b>Energía recomendada</b>	Nivel 8~12		
<b>Número de sitios</b>	Abdomen : 20~25/Flanco:Derecho 4~6, Izquierdo 4~6		

	Muslo		Parte superior del brazo
	Opción 1	Opción 2	Opción 1
<b>Apliado</b>	1	2	1~2
<b>Profundidad</b>	11mm		8mm
<b>Pasadas</b>	1~2	1	1~2
<b>Intervalo</b>	2~4 semanas		2~4 semanas
<b>Sesiones</b>	1~3		1~3
<b>Energía recomendada</b>	Nivel 4~9		
<b>Número de sitios</b>	Derecho 8~10, Izquierdo 8~10		Derecho 8~10, Izquierdo 8~10

# Manual de Cinturón

## ■ Cómo usar el cinturón LIPOcel

- Abdomen/Flanco.
- Abroche bien el cinturón antes del tratamiento.
- Usar el cinturón es bueno para el tratamiento de flancos y para pacientes que tienen relativamente menos grasa.



# Cuidados Posteriores

- Atención posterior al tratamiento
- El día del tratamiento
- Masaje linfático
- Masaje abdominal

# Atención posterior al tratamiento

Con el tratamiento LIPOcel, la apoptosis comenzará y será procesada con el paso del tiempo, así como la destrucción de los adipocitos.

Después del tratamiento, compruebe si hay presencia de edemas, eritemas o ampollas en el área.

Después del primer tratamiento con LIPOcel proporcione al paciente un "Libro de apoyo posterior". Algunos pacientes comen más de lo habitual después del tratamiento y no se puede apreciar la eficacia de LIPOcel, también hay pacientes que no realizan algún tipo de actividad física. Así que creamos el "Libro de apoyo posterior" con consejos para que los pacientes que puedan se puedan masajear y estirar, como atención domiciliaria.

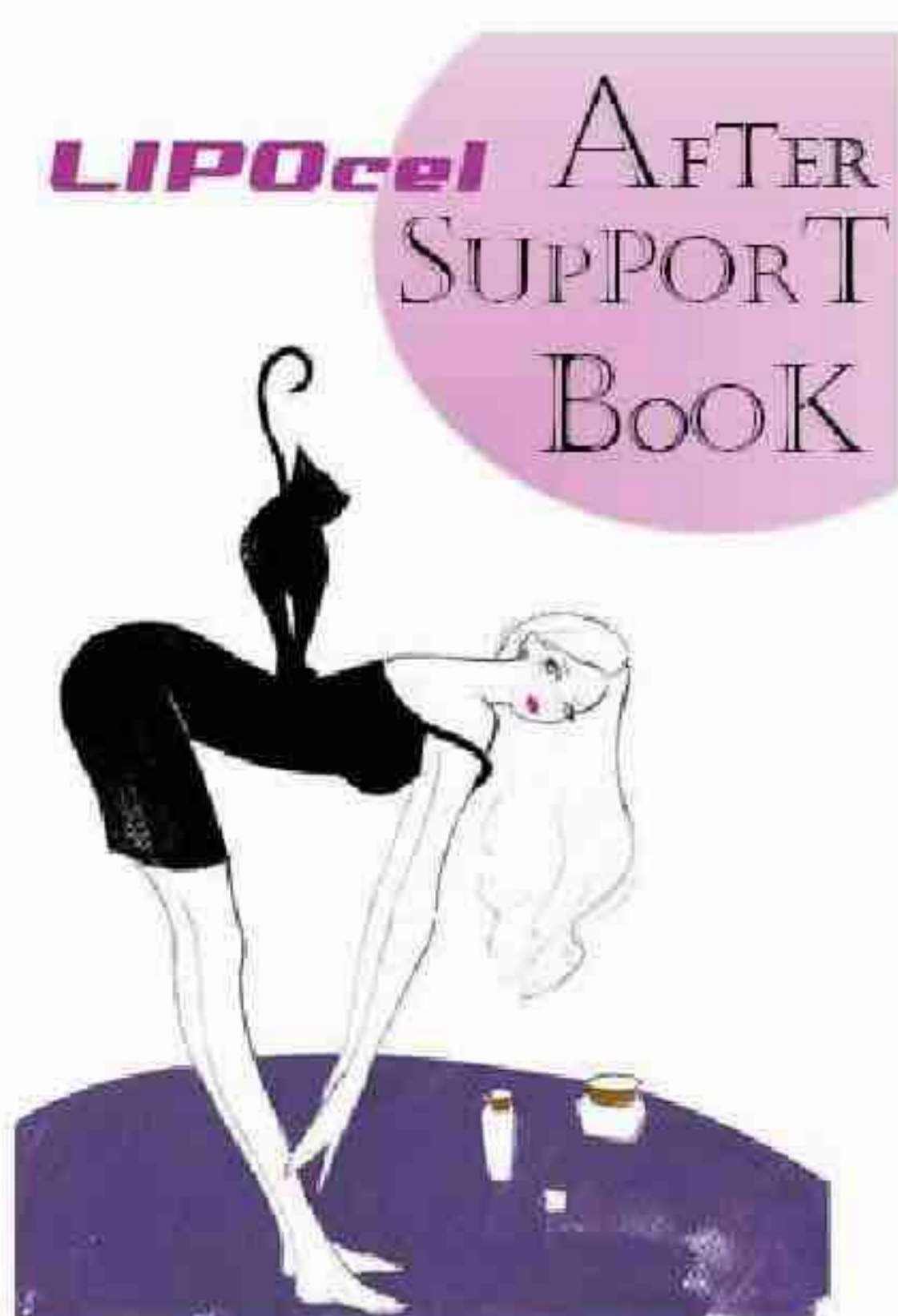

## "Libro de apoyo posterior"

- Precauciones después de LIPOcel.
- Yoga y estiramiento.
- Ejercicio moderado.
- Vida dietética.
- Masaje abdominal.
- Masaje linfático.
- Examínese usted mismo.

# Día del tratamiento

Hacer



**Caminar**



**Beber suficiente agua**



**Tomar un baño**

La ducha está bien  
Si hay enrojecimiento en a piel,  
no es recomendable bañarse con  
agua caliente.

No hacer



**Ejercicio intenso**



**Beber alcohol**



**Sauna y baño**

# Masaje Linfático

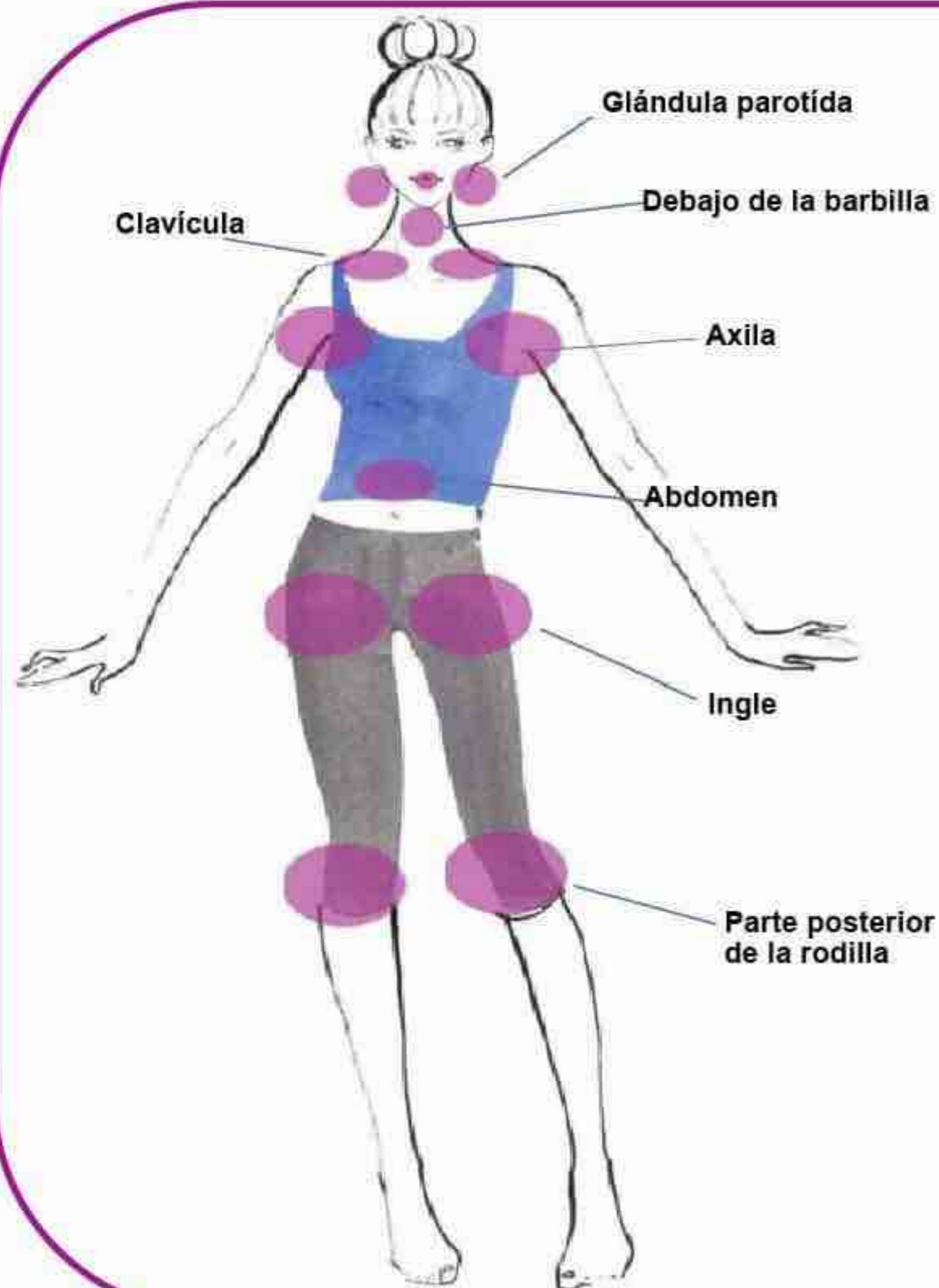

- Para obtener mejores resultados y más rápidos se recomienda dar un masaje linfático después del tratamiento LIPOcel.
- Los vasos linfáticos drenan los desechos de los tejidos a través del cuerpo.
- Un suave masaje ayuda al drenaje. El uso de aceites aromáticos o crema hará una experiencia más relajante.

## Diagrama de masaje linfático

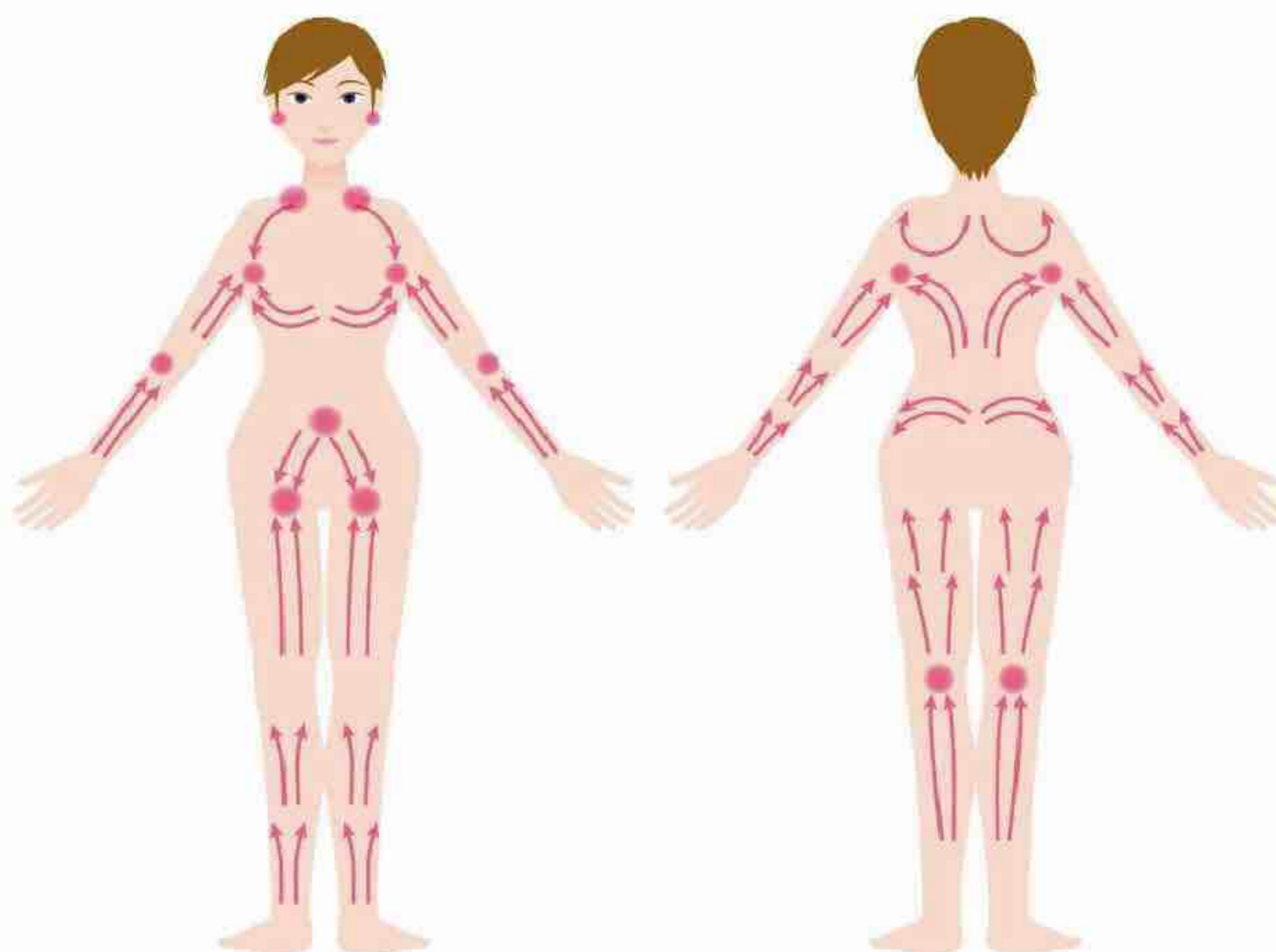

Siga la dirección del masaje linfático.

# Masaje Abdominal

Después del tratamiento con LIPOcel, masajee al paciente y enséñele para obtener mejores resultados. El masaje abdominal no solo hace que los pacientes se sientan especiales, sino que también obtienen mejores resultados inmediatamente después del tratamiento. Después de enseñarle, los pacientes pueden masajearse solos mientras se duchan o se aplican crema corporal en casa.

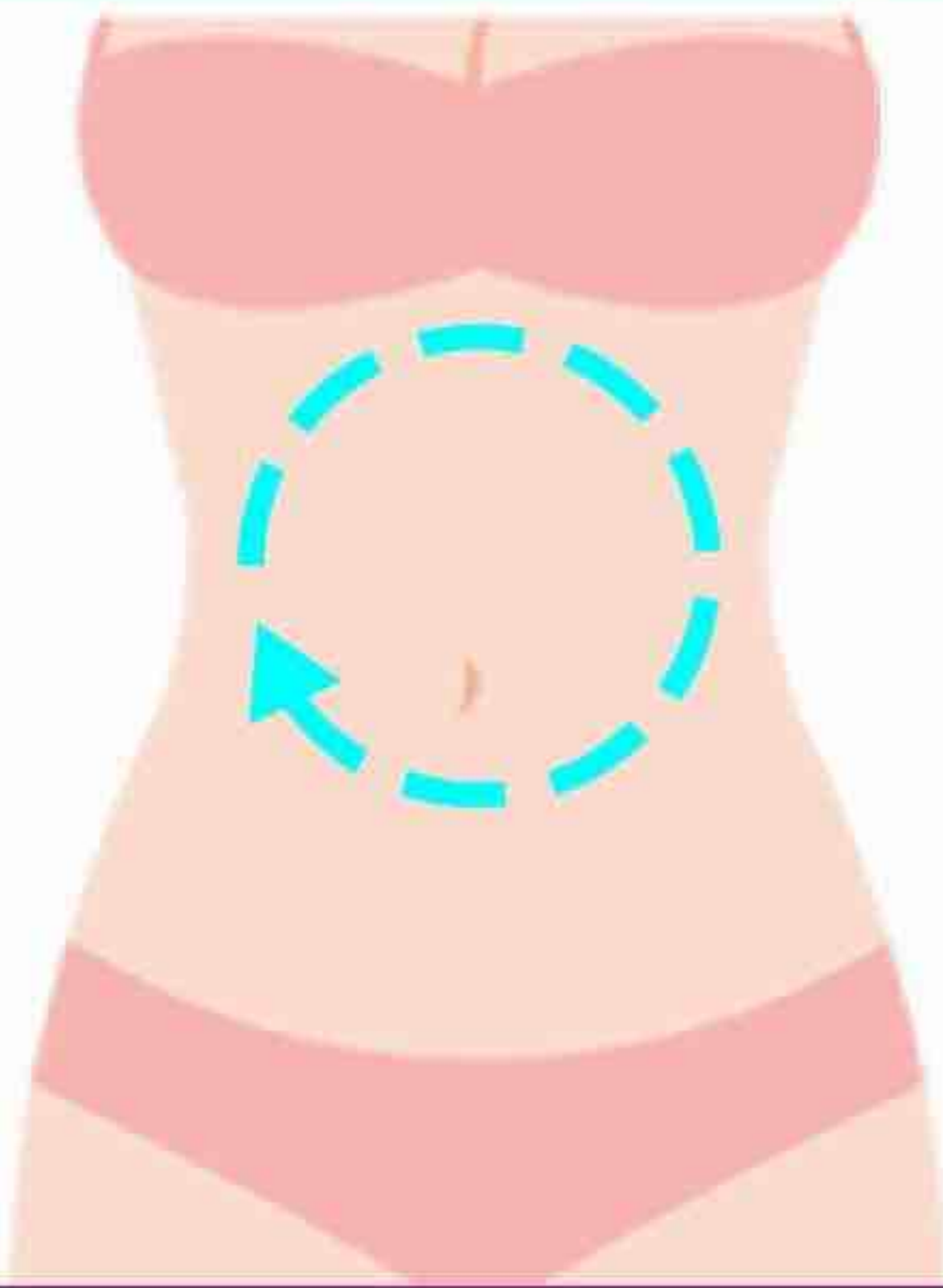

Realizar el masaje alternando con ambas manos en sentido de las agujas del reloj, hágalo de 5 a 8 veces.

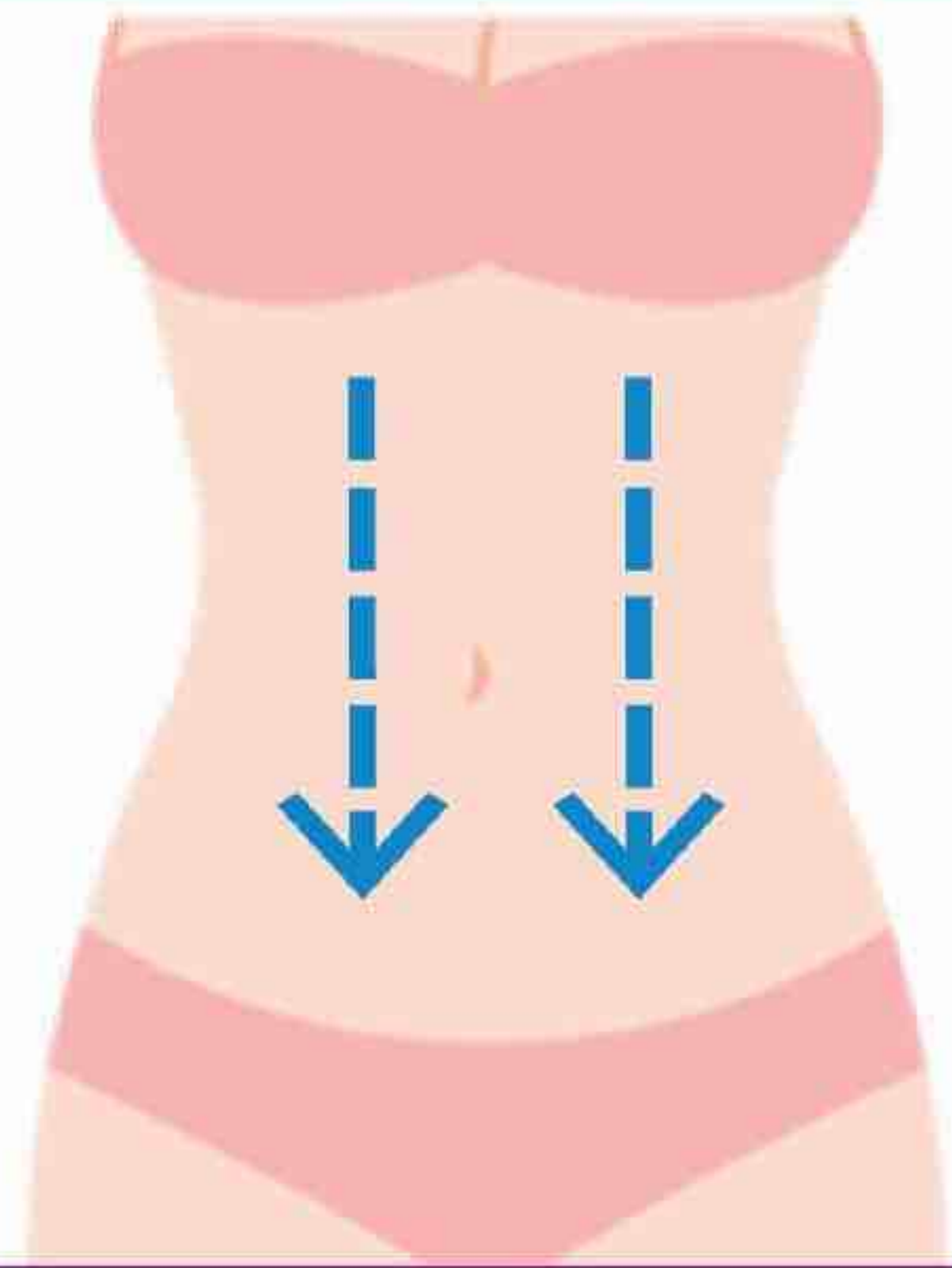

Masajee de arriba hacia abajo con ambas manos, hágalo de 5 a 8 veces.



Realizar el masaje en forma de espiral de derecha a izquierda con una mano, hágalo de 5 a 8 veces.

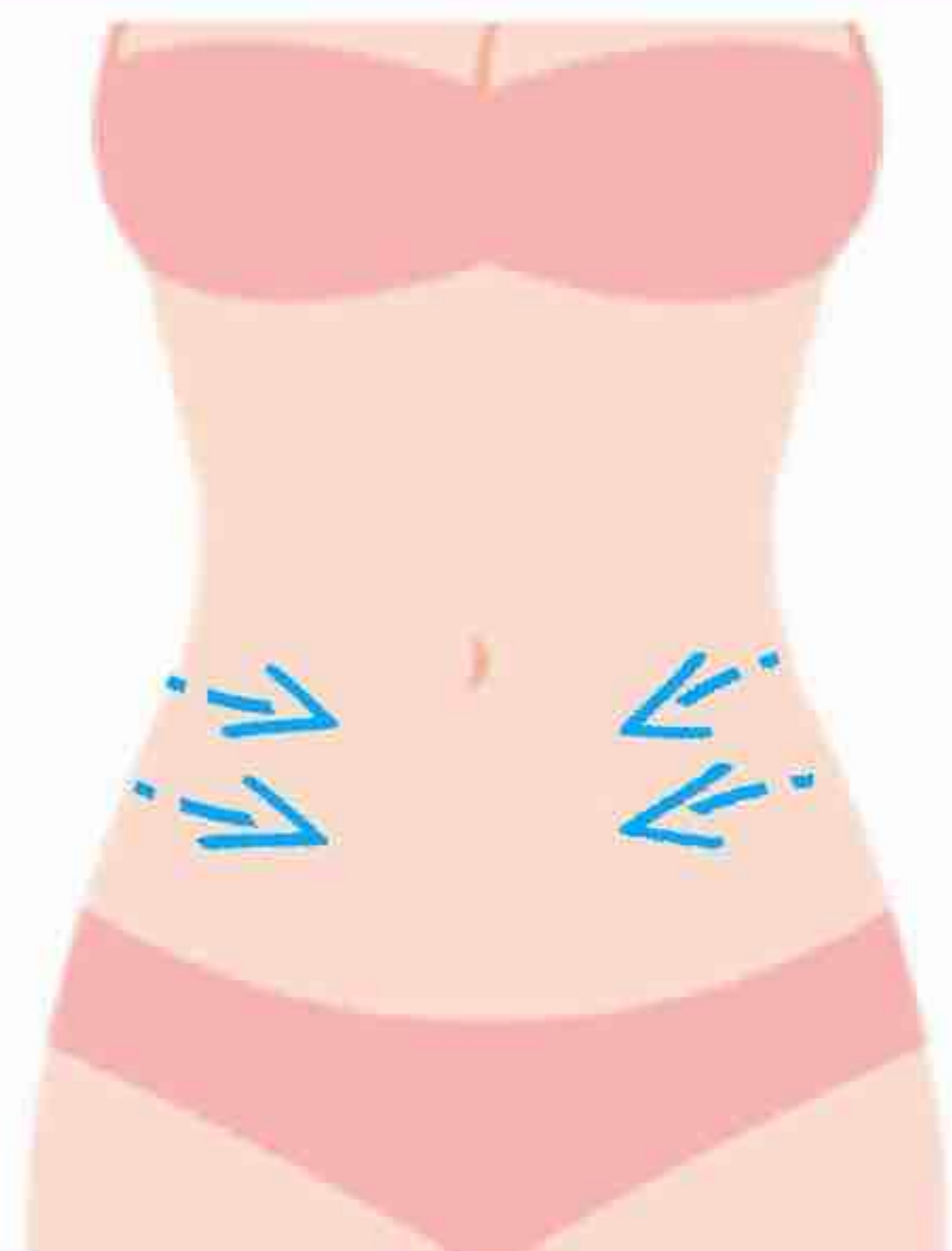

Realizar el masaje de afuera hacia adentro con ambas manos, hágalo de 5 a 8 veces.

# Preguntas Frecuentes

- ¿Qué Esperar?
- Duración de procedimiento
- ¿Cuántas sesiones se necesitan?
- ¿Se puede sustituir una liposucción por LIPOcel?
- ¿Duele?

# Preguntas frecuentes

## ¿Qué esperar?

---

Después del procedimiento, se notará una reducción temporal del volumen de forma inmediata. Cuatro semanas después del procedimiento, el efecto será aún más notorio. Después de 8 semanas, la reducción de volumen comienza en realmente. Los métodos combinados, como el masaje y los procedimientos de alta frecuencia, permitirán estimular la circulación linfática, acelerar y duplicar el efecto.

## Duración de Procedimiento

---

Generalmente toma de 10 a 30 minutos para 1 aplicación con un solo apilado, depende del paciente y del área de tratamiento. Los pacientes deben llegar una hora antes de su tratamiento para recibir medicación previa, completar formularios de consentimiento y someterse a fotografías y mediciones previas al tratamiento.

## ¿Cuántos sesiones se necesitan?

---

La grasa se destruye permanentemente en una sola sesión. Varios pacientes se han sometido a una segunda sesión de 2 a 4 semanas después del tratamiento original para lograr un mejor resultado.

## ¿Se puede sustituir una liposucción por LIPOcel?

---

El tratamiento LIPOcel puede ayudar a perder una talla de vestido o pantalón sin cirugía, pero no producirá la misma reducción de grasa dramática asociada con la liposucción quirúrgica. Comente los diferentes enfoques para la reducción de grasa durante la consulta.

## ¿Duele?

---

Como ocurre con la mayoría de los tratamientos estéticos, los pacientes pueden experimentar una variedad de respuestas al tratamiento. Algunos pacientes solo sienten sensaciones ligeras durante el tratamiento, mientras que otros pueden sentir una gran incomodidad. Hemos desarrollado nuestros propios protocolos de tratamiento para aliviar las molestias.

# APÉNDICE

- Formulario de Consentimiento Informado LIPOcel
- Formulario de Registro de Medición LIPOcel

# CONSENTIMIENTO INFORMADO LIPOCEL

LIPOCel enfoca la energía HIFU a una profundidad específica dentro del tejido graso sin dañar la piel o el tejido circundante. Luego el cuerpo procesa naturalmente y elimina permanentemente el tejido adiposo destruyéndolo durante un período de 8 a 12 semanas. Los resultados individuales pueden variar.

Por favor lea y comprenda sobre el procedimiento, las contraindicaciones, qué esperar del procedimiento y otros asuntos relacionados.

Mostrar menos

## CONTRADICCIONES

- Implantes de metal, marcapasos cardíaco, Stent o cirugía de inserción de metal.
- No debe usarse sobre el área torácica si el paciente está usando un marcapasos cardíaco u otro implante electrónico.
- Embarazo.
- Trastorno sistémico de la piel activo que pueda afectar al proceso de cicatrización de heridas.
- Epilepsia.
- Úlceras o heridas abiertas.
- Inflamación de la piel por exposición solar, química u otras.
- Cualquier enfermedad o condición de la piel que el médico considere inadecuada.

## ADVERTENCIAS

He leído y acepto que las siguientes condiciones pueden resultar en que el tratamiento con LIPOCel no sea exitoso:

- Pliegues cutáneos redundantes o poca elasticidad cutánea.
- Piel que no tiene pliegues durante el tratamiento.
- Enfermedad cutánea sistémica, localizada o abscesos en el área(s) a tratar.
- Áreas hinchadas, infectadas o inflamadas.
- Implantes o cuerpos extraños de cualquier tipo en la(s) zona(s) a tratar; quitar todas las joyas de perforación corporal.
- Uso de anticoagulantes de otros medicamentos que impiden la coagulación o agregación plaquetaria; se permite el uso de medicamentos antiinflamatorios no esteroideos (AINE), incluida la aspirina para analgesia o para bajas pérdidas diarias.
- Terapia crónica con esteroides o inmunosupresores.
- Terapia con láser (ablativa o no ablativa), fototerapia, cualquier otra terapia de radiofrecuencia o criolipólisis en el área o áreas a tratar dentro de los 90 días anteriores al tratamiento.
- Liposucción y terapia de lipólisis por inyección, abdominoplastia o cirugía abierta en el área(s) a tratar.
- Pérdida sensorial o disestesia en el área(s) a tratar.
- Enfermedad sistémica o crónica conocida o sospechosa.
- Heridas o algún tipo de las siguientes cicatrices: contracturas, hipertróficas, queloides o quirúrgicas. El tratamiento con LIPOCel no ayuda con las cicatrices causadas por estrías.

# CONSENTIMIENTO INFORMADO LIPOCEL

Entiendo que lo siguiente se encuentra entre los efectos secundarios esperados del tratamiento con LIPOcel:

- **Malestar y dolor:** la mayoría de los pacientes experimentan un malestar de mínimo a moderado, asociado con una sensación de hormigueo y/o calor, sin embargo, como todos tienen diferentes niveles de sensibilidad, es posible que se experimente dolor. Algunos pulsos del tratamiento pueden ser más dolorosos o incómodos que otros, esto es normal. Sin embargo, si hay un dolor muy agudo o inesperado, infórmelo inmediatamente al proveedor de atención médica que lo esté tratando.
- **Moretones:** los hematomas se ven comúnmente y generalmente se resuelven en 2 semanas. Se presenta como una decoloración azul-violeta difusa o irregular y se desvanece gradualmente. Es posible que no se observe el día del tratamiento ya que suele tardar unos días en aparecer.
- **Hinchazón:** generalmente leve, puede durar aproximadamente de 2 a 3 semanas y puede ser incómoda con cierto ejercicio.
- **Enrojecimiento:** puede ocurrir y generalmente se resuelve en unas pocas horas.

La mayoría de los pacientes pueden volver a sus actividades habituales inmediatamente después del tratamiento. No hay cuidados especiales después del tratamiento.

Entiendo las siguientes declaraciones sobre el tratamiento con LIPOcel:

- Los tratamientos con LIPOcel no están enfocados en la pérdida de peso.
- El tratamiento LIPOcel no reemplaza la liposucción.
- Los resultados pueden no ser permanentes.
- Los resultados variarán con el individuo y pueden variar con cada visita de tratamiento.
- Es posible que algunos pacientes no aprecien los resultados.

He leído este formulario y lo entiendo, y solicito la realización del trámite.

Nombre del cliente (en letra de imprenta):

\_\_\_\_\_

Firma del cliente: \_\_\_\_\_

Fecha: \_\_\_\_\_

Hora: \_\_\_\_\_

# Registro de tratamiento LIPOcel

## - Abdomen -

Nombre:	Edad:
Altura:	Sexo: <input type="checkbox"/> Femenino <input type="checkbox"/> Masculino
Número de registro:	Tipo de piel:

	1° Sesión	2° Sesión	3° Sesión	4° Sesión
Fecha (día/mes/año)				
Peso (kg)				
Prueba de pellizco (cm)				
IMC				
Profundidad del cartucho				
Apilado (1/2/3/4/5)				
Pasadas (1/2/3/4/5)				
Nivel de tratamiento				
Número total de disparos				
Inmediato/ Retrasado Reacción adversa	Eritema Quemadura Hematoma Equimosis Otros_____	Eritema Quemadura Hematoma Equimosis Otros_____	Eritema Quemadura Hematoma Equimosis Otros_____	Eritema Quemadura Hematoma Equimosis Otros_____

# Registro de tratamiento LIPOcel

## - Abdomen -

Nombre:	Edad:
Número de registro:	Profundidad del cartucho:

1. Marque la zona de grasa abdominal más prominente.
2. Mida la altura del punto marcado desde el nivel del suelo.
3. La altura se utilizará como punto de referencia de las próximas sesiones.
4. Realice la medición antes y después del tratamiento.

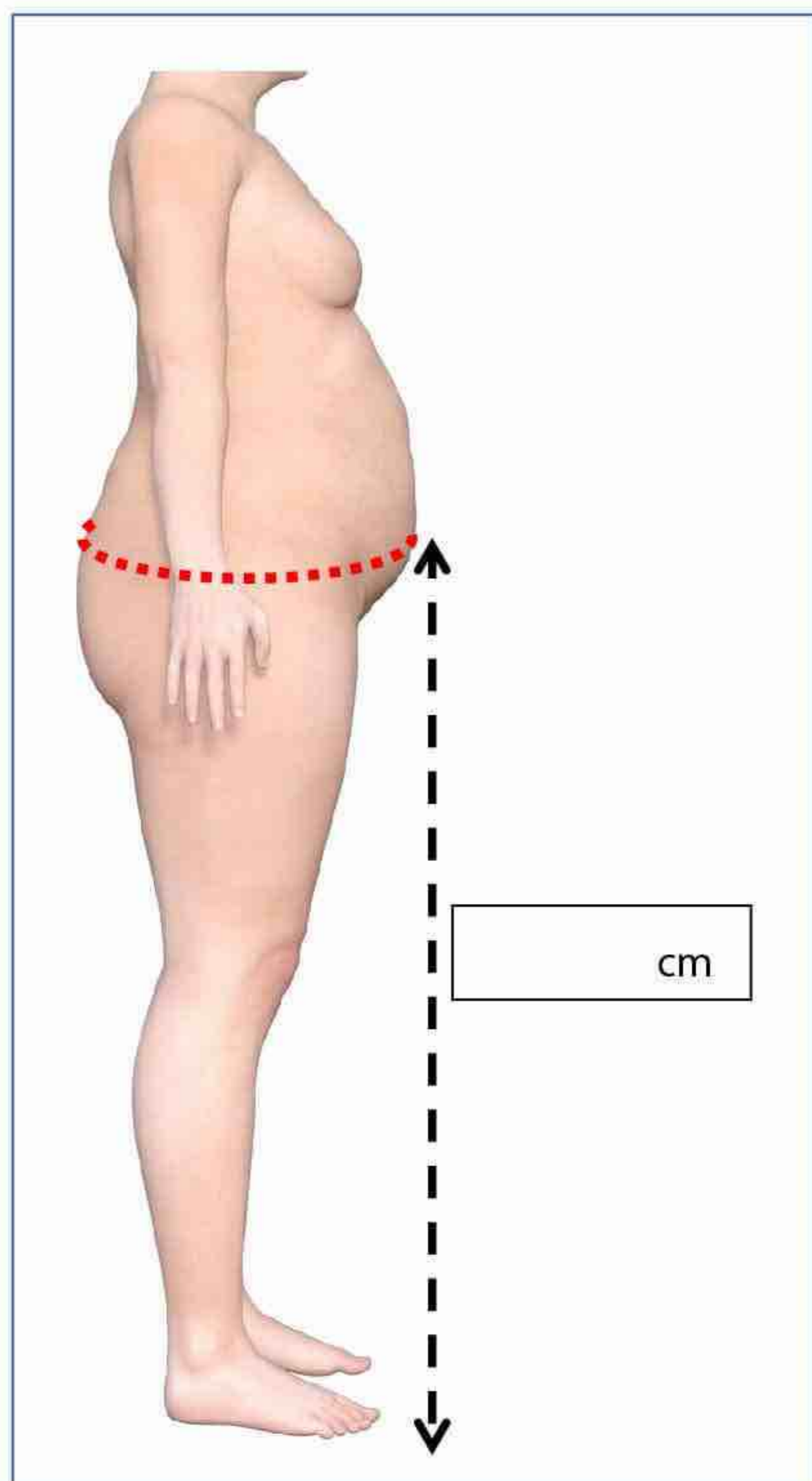

Circunferencia de la cintura abdominal (cm)	
1º Sesión	
Antes	Después
2º Sesión	
Antes	Después
3º Sesión	
Antes	Después
4º Sesión	
Antes	Después
5º Sesión	
Antes	Después

# Registro de tratamiento LIPOcel

## - Parte Superior del Brazo -

Nombre:	Edad:
Altura:	Sexo: <input type="checkbox"/> Femenino <input type="checkbox"/> Masculino
Número de registro:	Tipo de piel:

	1° Sesión	2° Sesión	3° Sesión	4° Sesión
Fecha (día/mes/año)				
Peso (kg)				
IMC				
Prueba del pellizco (cm)				
Circunferencia del lado derecho				
Circunferencia del lado izquierdo (cm)				
Profundidad del cartucho				
Apilado (1/2/3/4/5)				
Pase (1/2/3/4/5)				
Lado derecho Nivel de energía de tratamiento				
Lado izquierdo Nivel de energía de tratamiento				
Total de Disparos en Lado Derecho				
Total de Disparos en Lado Izquierdo				
Inmediato/ Retrasado Reacción adversa	Eritema Quemadura Hematoma Equimosis Otros_____	Eritema Quemadura Hematoma Equimosis Otros_____	Eritema Quemadura Hematoma Equimosis Otros_____	Eritema Quemadura Hematoma Equimosis Otros_____

# Registro de tratamiento LIPOcel

## - Parte Superior del Brazo -

Nombre:	Edad:
Número de registro:	Profundidad del cartucho:

1. Marque el área de grasa más prominente.
2. Mida la distancia del punto marcado hasta el punto final del hueso del codo.
3. La distancia se utilizará como punto de referencia de las próximas sesiones.
4. Realice la medición antes y después del tratamiento.

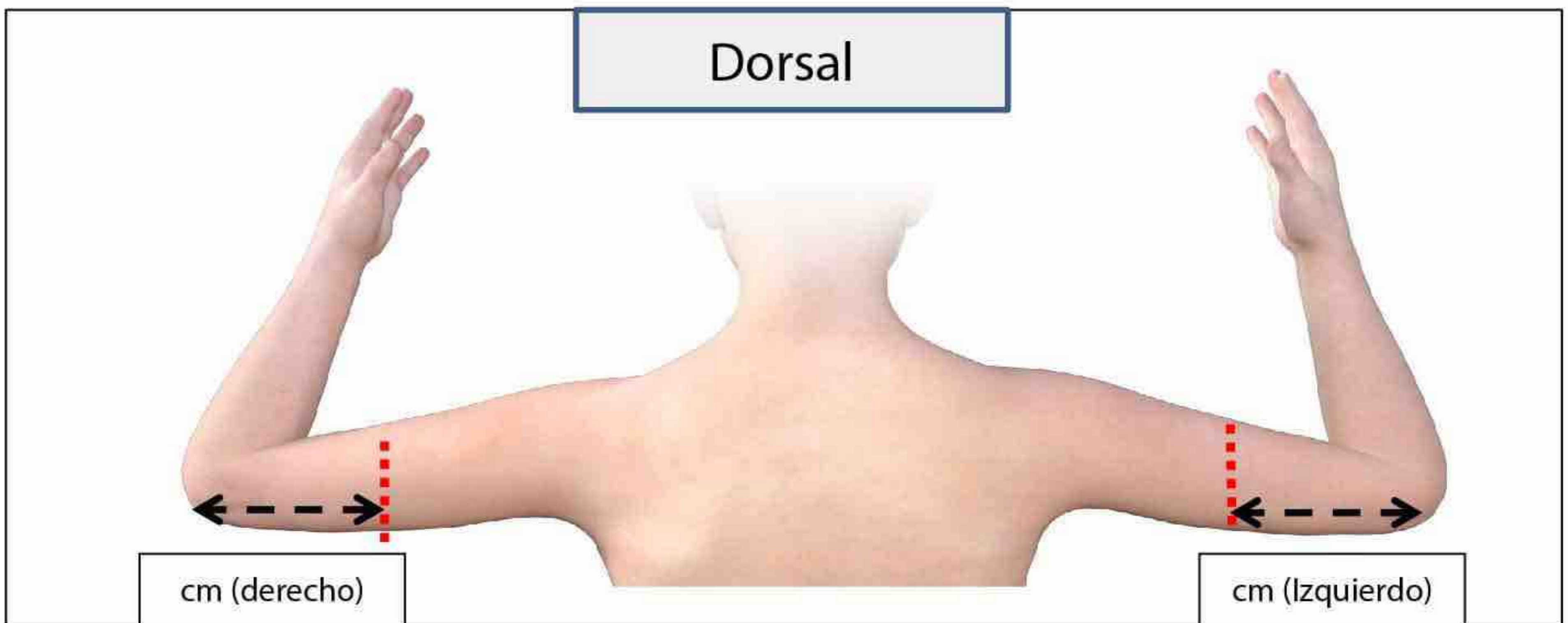
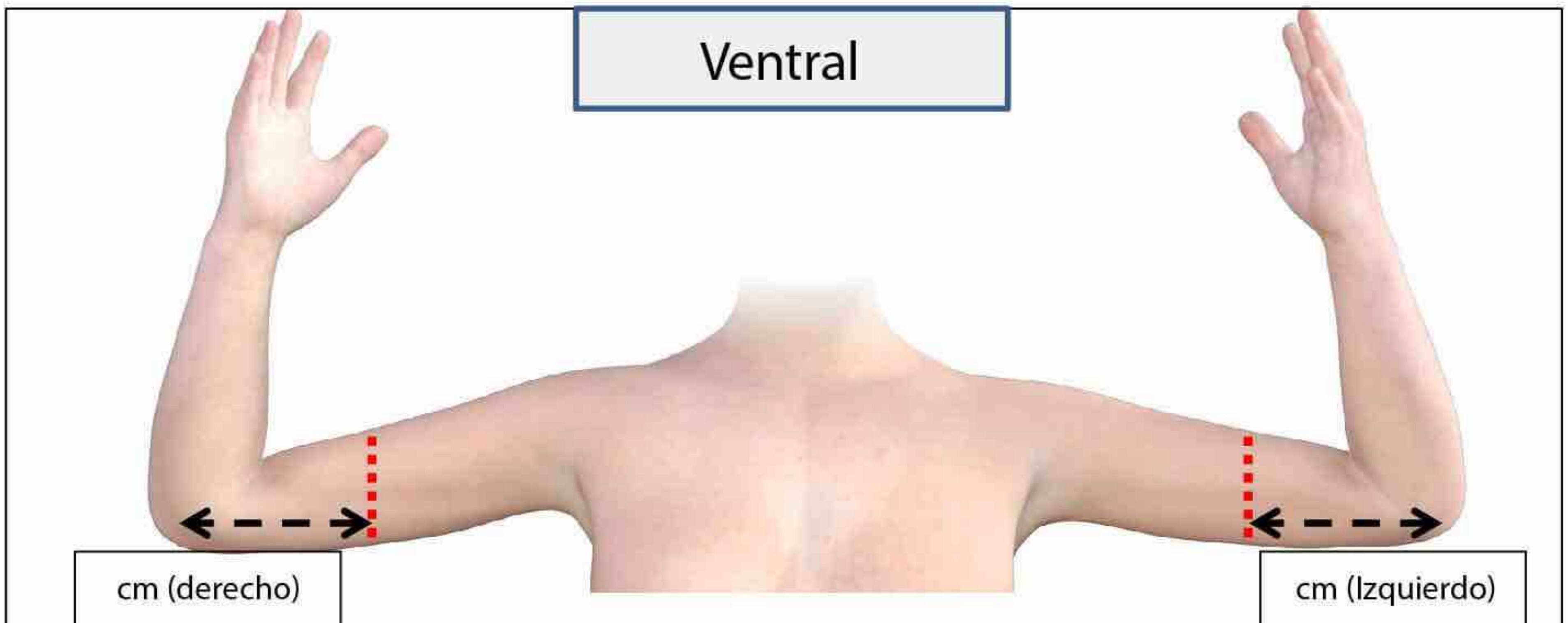

# Registro de tratamiento LIPOcel

## - Muslo -

Nombre:	Edad:
Altura:	Sexo: <input type="checkbox"/> Femenino <input type="checkbox"/> Masculino
Número de registro:	Tipo de piel:

	1° Sesión	2° Sesión	3° Sesión	4° Sesión
Fecha (día/mes/año)				
Peso (kg)				
IMC				
Prueba del pellizco (cm)				
Circunferencia del lado derecho (cm)				
Circunferencia del lado izquierdo (cm)				
Profundidad del cartucho				
Apilado (1/2/3/4/5)				
Pasadas (1/2/3/4/5)				
Lado derecho Nivel de energía de tratamiento				
Lado izquierdo Nivel de energía de tratamiento				
Total de Disparos en Lado Derecho				
Total de Disparos en Lado Izquierdo				
Inmediato/ Retrasado Reacción adversa	Eritema Quemadura Hematoma Equimosis Otros_____	Eritema Quemadura Hematoma Equimosis Otros_____	Eritema Quemadura Hematoma Equimosis Otros_____	Eritema Quemadura Hematoma Equimosis Otros_____

# Registro de tratamiento LIPOcel

## - Muslo -

Nombre:	Edad:
Número de registro:	Profundidad del cartucho:

1. Marque el área de grasa más prominente.
2. Mida la altura del punto marcado hasta la rótula (hueso de la rodilla).
3. La altura se utilizará como punto de referencia de las próximas sesiones.
4. Realice la medición antes y después del tratamiento.

