

Coolite Evo³



Manual de operación

Shenzhen GSD Tech Co., Ltd.

Dirección: Edificio A, parque de Alta Tecnología Junsd, Watch & Clock Base

Distrito de Guangming, Shenzhen, China

Teléfono: +86-755-8204-3069

Sitio web: www.gsaesthetic.com

Coolite Evo³

Manual de funcionamiento

Contenido

I Breve introducción	1
II Equipo y accesorios	2
III Superioridad técnica	3
IV Funciones del Coolite Evo ³	4
V Principio de funcionamiento.....	5
VI Introducción a la operación para depilación	6
VII Introducción de la operación para el rejuvenecimiento de la piel	14
VII Contraindicaciones y precauciones	19
VIII Preguntas más frecuentes	22

I Breve introducción

Coolite EVO³ es el único y más novedoso sistema láser de diodo por fibra óptica de alta potencia, con triple longitud de onda de 810/940/1064nm y sistema de enfriamiento de contacto de zafiro.

El excelente rendimiento de Coolite EVO³ garantiza la seguridad y eficacia de cada tratamiento.

La tecnología de triple longitud de onda tiene un efecto excelente para todos los tonos de piel, incluida la piel oscura.

II Equipo y accesorios

Diseño optimizado con pantalla táctil inteligente.

Tamaño de disparo de 15 mm x 12 mm.

Auto configuración en base al color de piel y vello.

Triple longitud de onda en cada disparo.

Amigable con cualquier tono de piel.

Único que garantiza 100 millones de disparos.



III Superioridad técnica

- **Triple longitud de onda:** 810/940/1064 nm adecuada para diferentes tonos de piel y profundidades de cabello, incluida la piel oscura.
- **Alta potencia:** Excelente efectividad con 1200W de potencia.
- **Vida útil súper larga:** A diferencia de las barras láser de diodo tradicionales, el diodo de fibra transfiere energía de manera más uniforme. Al mismo tiempo, se disipa el calor y se refrigera más rápido y es más duradero y estable. Tres años de garantía o 100 millones de disparos.
- **Multifunción:** la máquina es multifuncional para cumplir con diferentes requisitos.
- **Tamaño de disparo más grande:** Con un tamaño de 15 x 12mm y frecuencia de 10Hz, se garantizan tratamientos rápidos y efectivos.
- **Enfriamiento:** Logra -13°C con enfriamiento de contacto de zafiro. No hay necesidad de anestesia, no hay edemas ni otros efectos secundarios después del tratamiento.
- **Pieza de mano más ligera, sólo 280g:** Cuenta con el avanzado modo de trabajo por deslizamiento o el modo disparo por disparo, dependiendo del área que se vaya a tratar, el operador puede elegir.

IV Funciones del Coolite Evo³

Depilación

Aplicable para todas las áreas del cuerpo, como el vello de la cara, las axilas, el vello de brazos y piernas, y el vello en pecho, abdomen y espalda.

La depilación láser es aplicable para vello oscuro y claro en todas partes. Sin embargo, no es efectivo para el cabello blanco y tiene poco efecto en el cabello gris, rojo y castaño claro.

Rejuvenecimiento de la piel

Indicado para pieles con envejecimiento facial, falta de brillo, aspereza, líneas finas o poros dilatados.

V Principio de funcionamiento

Depilación

La emisión conjunta de 810nm, 940nm y 1064nm es absorbida selectivamente por la melanina de los folículos pilosos. Utiliza difusión térmica para causar daño por calor a los tejidos locales de regeneración del cabello, lo que hace que el cabello pierda su capacidad de crecimiento.

La longitud de onda de 940nm coagula el folículo piloso y corta el suministro de sangre de los folículos pilosos para lograr el efecto de eliminar el vello.

Rejuvenecimiento de piel

Libera longitudes de onda de 1064nm, 940nm y 810nm para calentar la piel, lo que puede estimular la regeneración de las fibras de colágeno, promueve la reestructuración de las fibras de colágeno, por lo tanto, mejora la textura de la piel. Al mismo tiempo, el efecto térmico mejora la microcirculación y acelera el metabolismo de la piel para tensarla, rejuvenecerla y reducir los poros, etc.

VI Introducción a la operación para depilación

1. Condiciones aplicables

El vello que afecta la belleza del cuerpo, como el vello de las mejillas, la línea del cabello en la frente, el vello de los labios, la barba, el vello del cuello, la espalda, el pecho, la axila, el brazo, la línea del bikini y las piernas.

2. Análisis de causa

Raza, nivel hormonal (andrógeno), sexo, uso prolongado de medicamentos hormonales, alimentos que contienen hormonas y herencia.

3. Productos y artículos auxiliares

- Gel para depilación.
- Rastrillo.
- Cinta adhesiva cosmética.
- Botella de alcohol en aerosol.
- Almohadillas de algodón.
- Limpiador facial.
- Recipiente de vidrio pequeño.
- Recipiente grande.
- Toalla para limpiar la cara.
- Toalla grande.
- Mascarilla.
- Bolsas de plástico para desechos.
- Gel o crema refrescante reparadora.

4. Procedimientos y métodos de operación

La dosis de gel y el tiempo de operación dependen del tamaño del área de tratamiento.



Diagrama de operación



Limpiar

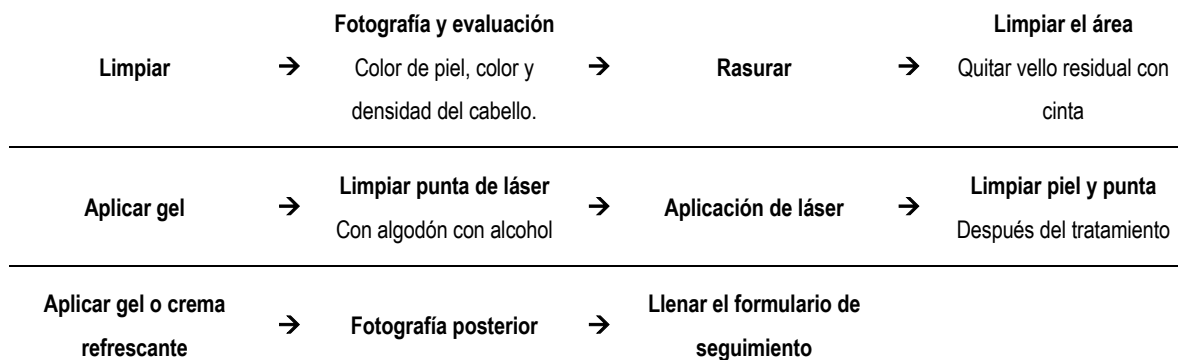

Fotografía y evaluación



Rasurar



Limpiar el área



Aplicar gel



Limpiar punta de láser



Aplicación de láser



Limpiar piel y punta



Aplicar gel o crema refrescante



Fotografía posterior



Llenar el formulario de seguimiento

Técnica de operación

La pieza de mano debe colocarse firmemente sobre la piel y deslizarse rápida y repetidamente con fuerza uniforme sobre el área de tratamiento.



Correcto



Incorrecto

Habilidades operativas

- La punta del láser debe estar perpendicular a la piel.
- Presione la piel hacia abajo con algo de fuerza, luego deslice la punta de tratamiento a velocidad constante en una ruta Z y el intervalo de deslizamiento no debe ser demasiado grande.
- Para áreas grandes, se adopta la operación segmentaria de deslizamiento rápido. El área de 5cm x 10cm es un área estándar recomendada. La parte general (brazo/pierna/muslo) debe dividirse en varias partes.
- Agregue más gel durante el tratamiento, especialmente cuando el paciente sienta ardor.
- Cuando se use el modo de tratamiento rápido de alta frecuencia, no se detenga cuando se emita luz durante el procedimiento.
- Deslice directa y rápidamente sobre las partes con huesos y vasos sanguíneos.
- Puede estirar la piel de la zona tratada durante el tratamiento, para evitar el ardor epidérmico por pliegues provocados por el deslizamiento.

Sugerencias sobre modo de funcionamiento y selección de energía



Modo rápido

1. Adopta baja energía, pero alta frecuencia, el máximo puede alcanzar 12 J/cm², 10 Hz.
2. Se recomienda el modo rápido para tratamientos de áreas grandes, como brazos, piernas, pecho, espalda, etc.
3. Divida el área de tratamiento en varias áreas estándar de 5 cm x 10 cm.
4. Se recomienda una ruta deslizante en forma de Z.

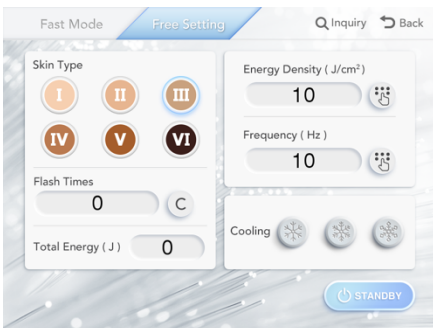

Modo de configuración libre

1. La energía máxima alcanza los 100J/cm². Puede configurar los parámetros del tratamiento según las necesidades del tratamiento. Este modo se recomienda únicamente para operadores experimentados.
2. Se recomienda utilizar el modo de configuración libre (alta energía y baja frecuencia), cuando la densidad de cabello disminuye y se vuelve más delgado, después de 3 a 4 tratamientos.
3. Se recomienda la ruta en forma lineal, adecuada para labios, frente, barba, línea del bikini, axilas, etc.

Puntos clave sobre la selección de parámetros

- Elija los parámetros según el color de piel, color de cabello, diámetro del cabello, área de tratamiento y tolerancia al dolor del paciente. El efecto de la depilación es acumulativo, por lo que cuanto mayor sea la densidad de energía (número de barridos) mejores resultados serán.
- Para las pieles tipo V y VI, que tienen más melanocitos en su epidermis, la energía láser se absorbe fácilmente. Por lo tanto, se debe elegir una densidad de energía baja durante la operación, de lo contrario puede causar dolor, pigmentación y ampollas.
- Si el color de la piel es más claro y el cabello más fino, se recomienda una mayor densidad energética. Por el contrario, se sugiere una densidad de energía más baja para el color de piel más oscuro, el cabello más grueso o el área de tratamiento sensible.
- El diámetro del cabello y la densidad energética generalmente están inversamente relacionados. Porque cuanto mayor es el diámetro del cabello, más base de color objetivo contiene y más energía absorbe, lo que es propenso a sufrir efectos secundarios. Por lo tanto, se debe establecer una densidad de energía más baja .

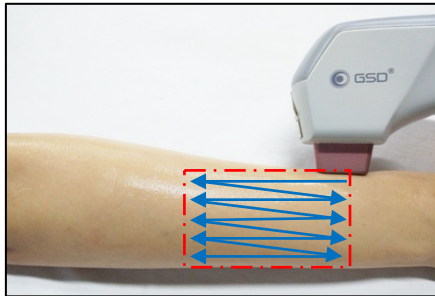

Operación en brazo
Dividir en áreas de 5 x 10cm

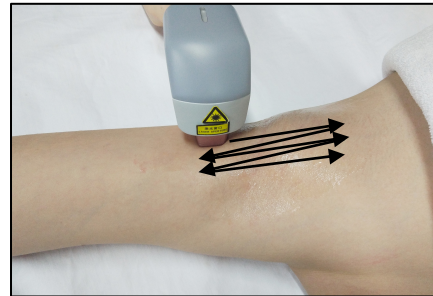

Operación en axilas



Operación en labios
Modo disparo por disparo

Consulte las tablas de parámetros incluidas con su equipo para tener una referencia de los niveles de energía y velocidad recomendados.

Lesión cutánea después del tratamiento

Reacción instantánea

- La piel sentirá una evidente sensación de ardor. Lo ideal es que se sienta poco calor.
- Algunas partes pueden inflamarse, se produce edema en los folículos pilosos (como la línea del cabello, las axilas, el bikini, el vello de los labios y la barba).



Reacción de fase posterior

- El pelo se elimina de los folículos pilosos.
- El pelo disminuye y crece más lentamente y mucho más fino.
- El color del cabello se vuelve cada vez más claro.

5. Efectos

- El crecimiento del cabello se estabiliza en seis meses y dejará de crecer entre los meses 9 y 12.
- El 89% de los pacientes han logrado la depilación permanente.
- El diámetro del cabello regenerado se vuelve más fino y su color se vuelve claro y natural.
 - Menos.
 - Más delgado.
 - Más suave.
 - Más corto.
 - Más lento.

Según el estándar internacionalmente reconocido, la depilación “permanente” se refiere a que el vello ya no crece continuamente durante tres meses; el vello en la parte depilada se reduce en cantidad y se vuelve más delgado, sólo con algo de vello fino retenido.

6. Proceso de diseño de tratamiento

- **Número de sesiones:** 3 a 5, más retoques.
- **Intervalo de sesiones faciales:** 20 a 30 días.
- **Intervalo de sesiones otras áreas:** 30 a 50 días.

Las reacciones individuales difieren entre sí. Se sugiere aplicar tratamientos de retoque o consolidación necesarios, según las condiciones del paciente y el crecimiento de su vello posterior a las 5 sesiones sugeridas.

7. Sugerencias diarias

Prestar atención a la protección solar de la parte tratada. Se sugiere usar:

- Protector solar por 15 días.
- Crema reparadora.
- Si es necesario o hay ardor, algún gel o aerosol refrescante.

VII Introducción de la operación para el rejuvenecimiento de la piel

1. Condiciones aplicables

- Flacidez de la piel.
- Envejecimiento facial.
- Opacidad de la piel.
- Piel áspera.
- Líneas finas o líneas de expresión.
- Poros, etc.

2. Análisis de causa

- a. **Flacidez y envejecimiento de la piel, poros dilatados de la piel:** Pérdida de colágeno.
- b. **Piel opaca, piel áspera:** Metabolismo lento, falta de agua.
- c. **Líneas finas, líneas de expresión:** envejecimiento del tejido fibroso, falta de nutrición.

3. Productos y artículos auxiliares

- Aceite limpiador.
- Limpiador facial.
- Tónico.
- Gel facial.
- Esencia.
- Mascarilla.
- Crema facial.
- Crema para ojos.
- Protector solar.
- Alcohol.
- Torundas de algodón.
- Recipiente de vidrio.
- Toalla limpiadora.
- Mascarilla para los ojos.
- Anteojos para operación.

4. Procedimientos y métodos de operación

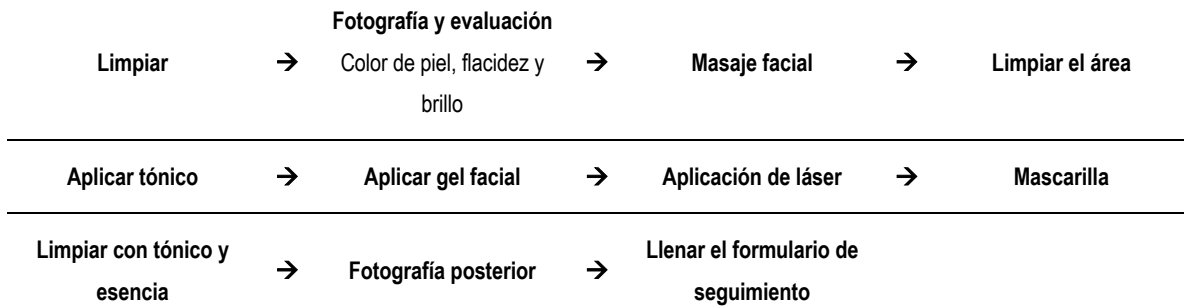

Técnicas de operación

Seleccione el fototipo de piel de su paciente.



Mejillas

- Coloque la punta sobre la piel, siga las líneas naturales de la piel, de abajo hacia arriba, de adentro hacia afuera, en una operación circular o deslizante.
- Cubra las zonas de cabello y cejas durante el tratamiento. **El rejuvenecimiento de la piel va acompañado de la función de depilación.**

Frente y nariz

- Pegue la punta sobre la piel y haga movimientos de abajo hacia arriba, y de adentro hacia afuera. Un disparo tras otro disparo.
- No superponga disparos.
- Siga la textura de la piel para lograr tres pases.
- Las partes con mayor daño se pueden reforzar con un pase adicional.
- Cubra las zonas de cabello y cejas durante el tratamiento. **El rejuvenecimiento de la piel va acompañado de la función de depilación.**

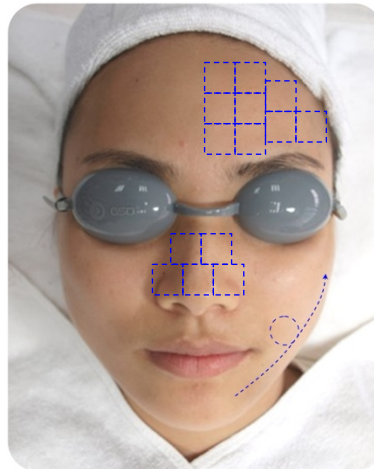

Parámetros de referencia

SR	Tipo de piel I Blanca	Tipo de piel II Beige claro	Tipo de piel III Beige	Tipo de piel IV Café claro	Tipo de piel V Café moderado	Tipo de piel VI Café oscuro y Negra
Mejillas	15-19J, 54-104ms, 4Hz, 150-200 disparos/lado		13-17J, 48-97ms, 4Hz, 150-200 disparos/lado		8-12J, 30-72ms, 3-4Hz, 150-200 disparos/lado	
	Las partes clave como arrugas y poros se pueden tratar nuevamente 1 o 2 veces más en modo disparo por disparo.					
Frente, Nariz	17-23J, 61-125ms, 1Hz, 3-4 pases		15-21J, 55-119ms, 1Hz, 3-4 pases		10-15J, 38-89ms, 1Hz, 3-4 pases	
	La frente y nariz pueden ser tratadas continuamente, en dos pases, de acuerdo con la tolerancia y reacción de la piel del paciente					

Selección de energía: Nariz → frente → mejillas. Selección de energía se hace comenzando del nivel más bajo al más alto, y en base a la sensación del paciente. Para la piel sensible, se recomienda seleccionar un ancho de pulso largo.

5. Reacciones después del tratamiento

Reacción instantánea: La piel está tibia, mejora la firmeza, ilumina el tono de la piel, realza el brillo, la finura y la permeabilidad.

A largo plazo: Regeneración de colágeno, aumento de la elasticidad de la piel, estiramiento continuo, suave y delicado.

6. Proceso de diseño de tratamiento

- **Número de sesiones:** 3 a 5, sin embargo el paciente puede continuar el tratamiento como mantenimiento.
- **Intervalo de sesiones faciales:** 20 a 30 días.

7. Sugerencias diarias

Prestar atención a la protección solar de la parte tratada. Se sugiere usar:

- Protector solar por 15 días.
- Crema reparadora.
- Si es necesario o hay ardor, algún gel o aerosol refrescante.

VII Contraindicaciones y precauciones

Contraindicaciones

- Pacientes con antecedentes médicos de enfermedad queiloide y fotosensible.
- Si el área a tratar ha experimentado inflamación de la piel o ampollas.
- Personas que se han sometido a depilación mediante otros métodos en un plazo de 6 semanas atrás.
- Personas sensibles a los antibióticos u otros agentes blanqueadores.
- Mujeres en embarazo y pacientes con tumor maligno.
- Los pacientes con enfermedades cardíacas e hipertensión no pueden utilizar el tratamiento.
- Personas con antecedentes de consumo de medicamentos de Ácido Retinoico Roaccutane (Isotretinoína) dentro de los 6 meses previos.
- Los tatuajes están prohibidos.

Observaciones: El láser de depilación no muestra ningún efecto evidente en el pelo blanco. Las personas con quemaduras solares deben tener precaución antes de recibir el tratamiento.

Precauciones

Antes de la operación

1. Antes de la operación, el operador debe rasurar el vello de la piel, ya que el vello visible absorberá la energía del láser y generará calor, lo que probablemente provocará sobrecalentamiento y quemaduras en el área local de la epidermis y, al mismo tiempo, puede afectar la punta del tratamiento de su láser.
2. El operador debe limpiar y esterilizar la punta antes de cada tratamiento.
3. El operador nunca debe mirar fijamente el láser.
4. Para los pacientes con temor a la fototerapia, se sugiere comenzar con baja energía, y luego, administrar el tratamiento en intensidades normales.
5. Las personas con quemaduras solares deben tener precaución al recibir el tratamiento.
6. Confirme si el gel está bien untado.
7. Use las gafas protectoras, tanto operador como paciente.
8. Inspeccione que su equipo funcione de forma normal.

Durante la operación

1. El operador debe ejercer cierta fuerza sobre la pieza de mano del láser mientras lo desliza durante la operación. Esto tiene dos objetivos: Primero, hacer que el láser se deslice satisfactoriamente sobre la piel, y segundo, disipar la sangre en el área de tratamiento para que así se reduzca la absorción por la hemoglobina.
2. Dado que la frecuencia es bastante alta, el operador debe controlar la velocidad adecuadamente durante la operación sin parar. Consulte los videos disponibles, y asegúrese de prestar atención durante el entrenamiento.
3. Retire la pieza de mano de la piel hasta haber dejado de emitir disparos, de lo contrario hay riesgos de quemaduras en la epidermis.
4. Coloque firmemente la punta de la pieza de mano sobre la piel, para optimizar la absorción de la luz y evitar quemaduras.
5. La operación se facilitará si el operador estira la piel en el área tratada, con lo que se asegura el óptimo tratamiento en toda el área evitando pliegues en la piel.
6. La termalgia en la parte con pigmento de la epidermis es un fenómeno normal que debe evitarse.
7. Proteja y cuide el cabello en las zonas no tratadas.
8. Si se produce fotosensibilidad, el operador debe detener inmediatamente el tratamiento y evitar dejar marcas en el paciente.
9. Si aparece un eritema severo en la piel durante el tratamiento, el operador puede aplicar crema para quemaduras. Para el eritema leve, el operador puede aplicar una loción fijadora helada o una compresa de hielo.
10. Las personas de piel oscura pueden tener una reacción cutánea diferida. El operador no puede aumentar abruptamente la energía debido a una reacción instantánea indistinta.

Después de la operación

1. Observe si hay una reacción anormal en la piel de los pacientes.
2. Limpie la piel de las áreas tratadas después de haberle aplicado compresas de hielo.
3. Limpie la punta de la pieza de mano y regrésela a su lugar.
4. Registre la hoja de datos clínicos.
5. Apague su equipo Coolite.

Cuidados postoperatorios

1. Se sugiere que el paciente evite nadar, bañarse con agua caliente o tomar sauna el mismo día.
2. Después de la depilación láser, los pacientes deben evitar la exposición a los rayos ultravioleta y deben tomar medidas de protección contra quemaduras solares, usando protector solar por al menos 15 días y al menos de factor 50.
3. Si se produce picazón después de la depilación láser, se sugiere que los pacientes se apliquen una crema reparadora de la piel.

4. Después del tratamiento con láser, se producen puntos rojos en los folículos pilosos, lo cual es un fenómeno normal.
5. Los pacientes deberían comer más frutas con vitamina C después de la depilación láser.

VIII Preguntas más frecuentes

1. ¿Qué es el láser de diodo acoplado a fibra? ¿Cuáles son las características?

Por la parte técnica, este tipo de láser utiliza como medio de transferencia de la luz, la fibra óptica, por lo que el emisor se encuentra dentro del equipo, y no en la pieza de mano. Esto permite que la vida del emisor sea considerablemente mayor, pero además que sus componentes requieran menos mantenimiento.

Por la parte funcional, el láser diodo acoplado con fibra óptica logra una salida de energía más estable, lo que da resultados en los pacientes mucho más homogéneos y efectivos al concentrar altas dosis de energía en el folículo sin dañar la piel.

2. ¿Cuál es el intervalo de tiempo entre sesiones de depilación?

Dado que el cabello en diferentes partes tiene diferentes ciclos de crecimiento, el tiempo para el intervalo de depilación no se puede fijar. Por ejemplo: el crecimiento del cabello en la cabeza tiene un período de espera (fase telógena) relativamente más corto y el intervalo entre sesiones debe ser tan corto como un mes; El período de espera (fase telógena) para el vello del torso y de las cuatro extremidades es relativamente más largo. Por lo tanto, el intervalo de tratamiento puede ser de hasta 1 a 2 meses.

3. ¿Cómo evaluamos si la energía para el tratamiento actual es suficiente ?

Los dos factores siguientes se proporcionan en función de pruebas clínicas:

(1) Una vez finalizado el tratamiento, compruebe si los pacientes tienen una sensación evidente de calor. Es mejor si sienten un suave calentamiento. Además, en algunos pacientes se producirá una reacción de los folículos pilosos después del tratamiento, esto es normal.

Cuando el contorno de los folículos enrojece, pero el resto de la piel permanece en su color original o casi sin enrojecimiento, esto quiere decir que se usó la energía ideal.

(2) Sugerencias sobre la selección de energía:

- A. Partes de área grande como cuatro extremidades y torso: generalmente se sugiere el modo clásico (modo rápido), el área se puede dividir en algunas unidades de 5cm x 10cm, el deslizamiento de alta frecuencia y baja energía debe repetirse durante 6 a 7 veces con energía normal de 9J/cm² y frecuencia de 10Hz.
- B. Axila y otras partes de áreas pequeñas: generalmente se sugiere adoptar el modo definido por el operador (configuración libre), la operación de alta energía y baja frecuencia debe realizarse de 6 a 7 veces, el nivel de energía común es 17 a 27J/cm² y la frecuencia debe ser de 1 a 5Hz.

- C. Vello alrededor de labios y línea del cabello: generalmente se sugiere el modo de estampado. El tamaño del punto de luz de tratamiento se toma como unidad estándar y cada unidad debe operarse de 6 a 7 veces con un rango de energía común de 8 a 33 J/cm² y una frecuencia de 1Hz.

4. ¿Porqué debemos rasurar el cabello antes de la depilación?

La razón por la que rasuramos el cabello antes de la operación y limpiamos el cabello residual en la piel: hay bastantes granos de melanina en el cabello, si no lo rasuramos, el cabello directamente absorberá la energía luminosa, lo que agravará a los pacientes.

Además, la energía térmica será absorbida por el cabello en la superficie y luego será conducida hasta la punta del cabello. De esta forma se drena la energía y también se perjudica el efecto de la depilación.

5. ¿Por qué la depilación se debe realizar varias veces?

Dado que el láser no tiene ningún efecto evidente sobre el cabello durante las etapas catagena y telógena, el láser funciona sólo cuando el cabello entra en el período de crecimiento (anágena). Por tanto, el tratamiento debe realizarse de 3 a 5 veces, hasta lograr destruir todos los vellos en etapa anágena.

6. ¿Por qué la piel se seca después de la depilación?

Cuando se aplica el láser a la piel, se generará energía térmica, la humedad disminuirá y la piel se secará, lo cual es un fenómeno normal. Generalmente se sugiere que los pacientes utilicen la crema humectante y presten atención a las quemaduras solares.

7. ¿Cuál es la sensación durante el tratamiento? ¿Qué pasa con las reacciones en la piel después del tratamiento?

Al principio del tratamiento, los pacientes no sienten nada especial. Sin embargo, poco a poco sentirán una sensación de calor en la piel sin ninguna molestia. Una vez finalizado el tratamiento, la piel experimentará una evidente sensación de ardor y algunos pacientes tendrán reacciones en los folículos pilosos.

8. ¿Porqué les duele a los pacientes durante el tratamiento?

En el tratamiento normal, los pacientes sentirán una sensación evidente de ardor en lugar de dolor. Si los pacientes sienten dolor, puede deberse a las siguientes condiciones:

1. La pieza de mando no está pegada a la piel durante el tratamiento. Normalmente, la pieza de mano debe colocarse sobre la piel durante el tratamiento y dejar que la energía del láser se aplique completamente a los folículos pilosos.
2. Hay vellos residuales en la piel. Generalmente, se debe rasurar y limpiar el vello de las zonas a tratar para evitar el dolor por calentamiento de esos vellos.

3. La energía usada en zonas con huesos que sobresalen es muy alta. Como regla general, el tratamiento en zonas con huesos que sobresalen deberá de ser con menor energía a tolerancia del paciente.
4. Hay pigmentación en la parte tratada, algunas partes pueden experimentar una sensación evidente de ardor e incluso dolor, cuando hay una alta concentración de melanina.
5. Las partes tratadas necesitan más gel. Cuando el gel se va secando o bien la cantidad es poca, puede provocar molestias. Coloque más gel cuando sea necesario.

9. Cuando finaliza la sesión de depilación, si no hay edema en las partes que rodean los poros de la piel, ¿funcionará el tratamiento?

Los efectos secundarios inmediatos pueden cambiar de un paciente a otro, sin embargo, no quiere decir que de esto dependa el éxito del tratamiento.

De forma común y como esperada, es que aparezca este enrojecimiento alrededor de los poros, sin embargo, ya que se utiliza el modo de tratamiento rápido, de alta frecuencia y baja energía, hay casos de pacientes que, por la presión ejercida, se limita el flujo sanguíneo y por esto, el enrojecimiento no aparece.

Sin embargo, si se siguen las guías y parámetros, el tratamiento será efectivo en la gran mayoría de los casos.

10. Una vez finalizada la depilación láser, el vello todavía crece hasta tres días después. Entonces, ¿cómo explicar ese fenómeno?

Durante una sesión, los folículos en fase anágena (crecimiento) se dañarán, sin embargo, estos no desaparecen de forma inmediata, no se evaporan, sino que siguen su fase de crecimiento hasta salir completamente ya debilitados.

A medida que el cabello sigue creciendo, se desprenderá de forma natural, se podrán retirar de forma fácil o bien al bañarse, por la fricción irán cayendo.

Aproximadamente una semana después podrá ser visible la disminución.

11. ¿Cuál es la sensación en la piel durante la operación de rejuvenecimiento?, ¿Cuál es el efecto después de la operación?

Con la acumulación de energía, la temperatura de la piel aumentará gradualmente. Habrá una sensación de calor confortable y ocasionalmente habrá un ligero hormigueo en las partes delgadas de los huesos y la piel. Después de la operación, el color de la piel se ilumina, la piel queda suave y delicada, puede llegar a lograrse un efecto lifting y de tensado.